A PALAVRA DO PRESIDENTE DA REPUBLICA JA' NÃO VALE COISA ALGUMA? POIS S. EX. NÃO PEDIU, NA SUA MENSAGEM DE MAIO ULTIMO, A INTERVENÇÃO PARA A PARAHYBA? QUE E' DA INTERVENÇÃO? ONDE ESTA' O "BRAÇO FORTE" DE S. EX.?

Diario Carioca

Director : J. E. DE MACEDO SOARES

Anno III — Numero 633 ‖ Rio de Janeiro, Sabbado, 12 de Julho de 1930 ‖ Numero avulso 100 réis

A SENATORIA MINEIRA

A proxima investidura do sr. Olegario Maciel, no cargo de presidente de Minas, abre, naquelle Estado, e, de novo, o problema de eleição senatorial — para preenchimento da vaga deixada pelo illustre politico. Innumeros nomes podem ser indicados para o honroso mandato.

E' sabido que em Minas o gosto pelas questões politicas é muito disseminado, attraindo os problemas dessa natureza os espiritos de élite. Vem dahi essa circumstancia que se observa, no grande Estado Central, de haver sempre um numero apreciavel de politicos militantes para preencher os postos da sua administração e da sua representação. E' esse facto que agora mesmo se observa. São muitos os nomes que, com justiça, podem ser apontados ao suffragio popular para a disputa da cadeira senatorial a vagar, dentro em pouco. Sem embargos de muitos outros que poderiamos citar, não se deixará de reconhecer, por exemplo, que os srs. Affonso Penna e José Bonifacio fazem jús á curul senatorial. O primeiro é um dos espiritos mais scintillantes da politica mineira e seus serviços, ao Estado e ao paiz, no exercicio de uma pasta ministerial, estão, sem duvida, ainda presentes ao espirito publico. Na campanha liberal que Minas promoveu e que ainda não está, por certo, terminada, coube ao dr. Affonso Penna Junior um papel de grande proeminencia, desempenhado com vivo ardor civico e inexcedivel patriotismo. O sr. José Bonifacio foi o grande leader da campanha liberal, no campo em que se feriu a batalha politica. Seus discursos, verdadeiramente memoraveis, são a pagina viva dessa grande peleja.

Energicos, vibrantes, primorosos na fórma, profundos no conceito, elles honram o descendente illustre do grande politico que, em outro regimen, tão alto collocou a eloquencia parlamentar. José Bonifacio e Affonso Penna são dois expressivos expoentes da politica mineira, qualquer dos dois seria o legitimo embaixador do Estado. As circumstancias, entretanto, exigem que Minas se prevaleça da opportunidade para consagrar, num verdadeiro plebiscito, o seu illustre presidente.

O afastamento, embora temporario, do sr. Antonio Carlos, da actividade politica, seria mais que um erro, seria um verdadeiro crime de traição aos principios liberaes.

Foi em torno do seu nome que se congregaram as forças politicas que se oppuzeram ao despotismo do Cattete; só elle tem, neste momento, o prestigio para manter, bem alto, o espirito liberal da Nação, nessa luta ingente com a tyrannia. A sua conducção ao Senado, não traduzirá, apenas, a expressão do sentimento de gratidão do povo mineiro, mas uma providencia para legitima defesa das idéas que constituem a bandeira da Alliança Liberal.

Minas ha de compreender essa situação e saberá, sem duvida, cumprir o dever de honra, contraido com o paiz inteiro, de proseguir na campanha para que convocou as consciencias livres — mantendo nas linhas de combate o sr. Antonio Carlos.

A valorosa reacção da Parahyba

Zé Pereira já resolveu que a sua familia abandonasse Princeza — O bombardeio do reducto do cangaço vae ser iniciado — Os crimes dos rebeldes

Estacio Coimbra, presidente de Pernambuco, que terá de oppôr a resistencia da força á invasão do territorio pernambucano pelos cangaceiros de Princeza

PARAHYBA, 11 (DTM) — Affirma-se que o aviador Roland recebeu instrucções no sentido de iniciar o bombardeio de Princeza esta manhã, depois das 11 horas.

A população local já teria recebido novo aviso nesse sentido.

OS DESATINOS DOS CANGACEIROS

RECIFE, 11 (DTM) — Informa um telegramma de Mossoró que um grupo de cangaceiros atacou a fazenda Partú, no Rio Grande do Norte. A população local está alarmada com o facto.

A FAMILIA DE JOSE' PEREIRA DEIXOU PRINCEZA

PARAHYBA, 11 (DTM) — Corre nos meios governistas, que o presidente João Pessoa já recebeu informações de que o deputado José Pereira fez sua familia abondonar Princeza.

TERIA COMEÇADO O BOMBARDEIO DE PRINCEZA?

RECIFE, 11 (DTM) — Está preoccupando seriamente o espirito publico a situação de Princeza, pois acredita-se que, esta hora, já o governo da Parahyba tenha iniciado o bombardeio aereo daquella cidade.

Não vem desde hontem, qualquer informação do principal reducto do coronel José Pereira, o que está impressionando os amigos dos chefes rebeldes.

O JUIZO DE DIREITO ESTA' FUNCCIONANDO EM CONCEIÇÃO

PARAHYBA, 11 (DTM) — O juiz de direito de Princeza, devido á anormalidade da situação daquella localidade, passou a funccionar, por determinação do governo do Estado, na villa da Conceição, onde permanecerá até que se normalize ali a situação.

MONTANDO OUTRO AVIÃO

RECIFE, 11 (DTM) — Dizem noticias da Parahyba que o aviador Roland está na capital daquelle Estado, montando outro apparelho da policia parahybana.

AS DEVASTAÇÕES DOS BANDIDOS

RECIFE, 11 (DTM) — As populações das villas fronteiriças com o Rio Grande do Norte e este Estado estão transpondo as fronteiras, afim de se asylarem, assustadas com as devastações feitas pelos rebeldes de Princeza.

OS CANGACEIROS E O RIO GRANDE DO NORTE

NATAL, 11 (DTM) — O governo do Estado recebeu informações de que tem apparecido na fronteira grande numero de rebeldes armados, que pretendem invadir o Rio Grande do Norte, disso sendo impedidos pelas forças estaduaes.

Estas têm ordem de não consentir nessa invasão nem em combates dentro dos limites norte-riograndenses, devendo prender e desarmar elementos, quer de uma, quer de outra facção em luta.

UM TELEGRAMMA DO PRESIDENTE ANTONIO CARLOS AO PRESIDENTE JOÃO PESSOA

BELLO HORIZONTE, 11 (DTM) — Nos meios situacionistas diz-se que o presidente Antonio Carlos telegraphou ao presidente João Pessôa, reaffirmando o seu apoio á situação parahybana e a solidariedade mineira áquelle Estado nordestino.

Juvenal Lamartine, presidente do Rio Grande do Norte, cujo territorio está sendo invadido pelas hordas de Zé Pereiar

LIBERDADE DOS POVOS

Na proxima segunda-feira, o Brasil commemora a tomada da Bastilha — a liberdade dos povos. Commemorar-se, officialmente, a liberdade, num paiz escravizado, parece até um incitamento do governo á revolução!

As más linguas asseveram que, em honra á grande data, o sr. Washington Luis, com extraordinaria antecedencia, quiz começar o barulho na Parahyba, com o Zé Pereira á frente...

Mas, como nessa historia de barulho, ponto é principiar, o sr. Washington não se poderá espantar se o seu programma em Princeza tiver largos imitadores pelo resto da grande feitoria brasileira.

.. ..

Mas, para tranquillidade do governo e da policia, podemos assegurar, tambem, que a nossa reportagem, que é da bôa, apurou não haver nenhum barulho combinado para 14 de julho. Essa data passará tão calma como a de 5 de julho.

A nossa Bastilha não ficará na Historia, ligada á Franceza. Juramos ser verdadeira esta nossa reportagem, que, estamos certos, permittirá que os potentados da "Republica" durmam tranquillamente e deixem em paz os que não têm culpa dessas tremedeiras periodicas.

PARA A CONTEMPLAÇÃO DE CINCO MIL ESCUDOS

A ESTATUA DE WASHINGTON NO ROCHEDO DE RUSSMORE

NOVA YORK, 11 (A. A.) — Segundo os calculos feitos pelos scientistas, assegura-se que a effigie de George Washington, que está sendo talhada no rochedo de Russmore pelo esculptor Borghun, resistirá embates do tempo durante quinhentos mil annos.

O PATRIOTISMO DE UM POLITICO CHILENO EM CONFRONTO COM O DOS POLITICOS BRASILEIROS...

Um despacho de Santiago, traz esta noticia sensacional e surprehendente nos tempos que correm: o sr. Jaramillo, que desempenha as funcções de ministro da Fazenda, não recebe vencimentos, contentando-se com 120.000 pesos do logar de director de obras publicas, cargo que occupava antes de ser ministro.

Mas, não é só. Mesmo esse vencimento de director, elle resolveu reduzir de 120.000 para 80.000 pesos.

Os politicos brasileiros, que se encontram nas altas posições, se tivessem um collega com as theorias do sr. Jaramillo, ordenariam o recolhimento desse collega, sem demora, ao Hospicio de Alienados.

Deixar de receber vencimentos de ministro para receber os de director ? !

Diminuir, ainda, os vencimentos deste ultimo cargo ? !

Aqui — era caso de loucura evidente.

O "patriotismo" dos politicos profissionaes brasileiros, consiste em trabalhar o menos possivel, ganhar o maximo e... arranjar ainda, umas sobrazinhas extra orçamentarias...

O sr. Frontin não quiz elevar os vencimentos do pobretão do Cattete?

OS FUNERAES DE CONAN DOYLE

O ACTO REVESTIU-SE DA MAIOR SIMPLICIDADE

LONDRES, 11 (A. A.) — Telegrapham de Crowborough:

"Realizou-se, hoje, com a simplicidade exigida pelo morto, o enterramento de Conan Doyle, o genial romancista britannico.

Conan Doyle foi inhumado na sepultura aberta no jardim de sua residencia de Windlesham. Não houve discursos, revestindo-se o acto de singeleza."

OS ESBANJAMENTOS DA ADMINISTRAÇÃO PRADO JUNIOR

NÃO HA DINHEIRO QUE CHEGUE! A RENDA CRESCE SEMPRE E NEM O FUNCCIONALISMO SE PAGA!!

Não se justifica, de modo algum, o procedimento do sr. Antonio Prado Junior faltando á sua palavra, ao iniciar a sua administração, quanto ao pagamento dos funccionarios.

Quando o actual prefeito assumiu o exercicio de suas funcções, disse, sem que ninguem lhe perguntasse, que a sua principal preoccupação seria pagar pontualmente o funccionalismo.

E, como cumpriu essa promessa espontanea, podem os curiosos verificar, lendo, no "Jornal do Brasil", os annuncios de pagamento das folhas municipaes.

Estamos em meio do mez de julho e estão começando os pagamentos do mez de abril!!

E isso apenas quanto aos funccionarios, isto é, aos empregados mais graduados, porque os operarios, aquelles que mais precisam, que gosam de menor credito, esses não vêm dinheiro ha maior numero de mezes!

E, como a Prefeitura não entrega ao Montepio dos Empregados Municipaes, o dinheiro de multas e outras percentagens devidas a essa instituição dos funccionarios — o Montepio, apezar da sua alta agiotagem, paralyzou tambem os emprestimos, tornando-se inutil quanto ao auxilio que o seu regulamento prometteu prestar aos seus contribuintes, ainda por cima, maltratados e chamados por editaes, como caloteiros, quando a caloteira é a Prefeitura, que o Montepio não convida a entrar para os seus cofres com o dinheiro criminosamente por ella retido.

O que ainda está valendo o misero funccionalismo são os raros agiotas que transigem com os empregados.

E' bem claro que não pretendemos defender a agiotagem. Mas, se a Prefeitura não paga; se o Montepio suspende emprestimos e ainda escarnece da miseria de seus contribuintes chamando-os a pagarem dividas, muitas dellas criadas por uma escripta de incompetentes; se os apparelhos da agiotagem official não soccorrem os famintos — forçoso é confessar-se que os agiotas particulares, com todos os defeitos que se lhes aponte, ainda são mais humanos havendo alguns que transigem ao juro de 5 °|°, sujeitos, de um lado, ao prejuizo da demora da Prefeitura e do Montepio, e de outro, ás eventualidades, quaes sejam a molestia, a morte, a demissão, que possam redundar no não pagamento da divida, ou, pelo menos, na demora que absorva o juro e o annulle completamente.

Ainda, ha dois dias, um dos capitalistas que fazem negocios com funccionarios na Prefeitura o sr. Bernardino Athayde, mostrava os prejuizos que tivera, resultantes da demora do recebimento de quantias que emprestara a juro modico. E accrescentava que por vezes quizera cessar por completo taes transacções, só o não fazendo para não augmentar mais ainda, a afflicção dos funccionarios, entre os quaes já conta amigos, pelo seu procedimento sempre tolerante, jamais tendo usado de meios violentos para cobrar dividas.

Sr. Antonio Prado Junior

Outro onzenario, dizia haver reduzido a sua clientella a um numero muito pequeno de amigos, por lhe ser impossivel calcular juros, dada a impontualidade, e, peor do que isso, a incerteza dos pagamentos da Prefeitura.

Se, portanto os agiotas cessarem as transacções, seguindo o exemplo do agiota-mór Montepio, que cobra á valentona, o funccionalismo terá que arrostar com a fome em seus lares.

Para provarmos ao publico a que ponto chega a inconsciencia e perversidade da administração municipal, deixando de realizar os pagamentos dos seus servidores, vamos publicar um quadro verdadeiramente impressionante:

QUADRO COMPARATIVO DA RENDA ARREDACADA PELA PREFEITURA DO DISTRICTO FEDERAL NOS EXERCICIOS DE 1929 E 1930 (PRIMEIROS SEMESTRES)

1929	
Janeiro	12.710:188$440
Fevereiro	21.206:252$671
Março	32.277:126$204
Abril	21.088:711$844
Maio	8.475:790$618
Junho	8.275:730$187
	109.029:799$964
1930	
Janeiro	16.622:096$342
Fevereiro	24.190:659$407
Março	38.953:699$629
Abril	29.584:787$983
Maio	12.422:207$713
Junho	10.796:896$407
	132.570:351$481
Differença para mais em 1930	23.540:555$517

A Prefeitura quanto mais arrecada, mais impontualmente paga o funccionario. Entretanto, haverá muita gente de fortuna, ao sair da Prefeitura...

A MULHER NA POLITICA BRITANNICA

LADY NOEL BUXTON VAE SUCCEDER O ESPOSO NA CAMARA DOS COMMUNS

LONDRES, 11 (A. A.) — Com a elevação do antigo ministro da Agricultura, sr. Noel Buxton, ao Pariato, resultou uma vaga na Camara dos Communs, por North Norfolk.

O resultado da eleição parcial ali realizada para o preenchimento dessa vaga foi o seguinte: Lady Noel Buxton (trabalhista), eleita com 14.821 votos; em 2º. T. A. Cook (conservador), com 14.642 votos.

A eleita é esposa do antigo occupante da cadeira vaga.

Os algarismos desse pleito dão para os conservadores um augmento de quasi dois mil votos, e de trezentos apenas para os trabalhistas.

VAE SER FECHADO O CONSULADO DE CUBA NESTA CAPITAL

O GOVERNO DE HAVANA VOLVE AS SUAS VISTAS PARA O NORTE DA AFRICA

HAVANA, 11 (A. A.) — O governo cubano está no proposito de fechar todos os consulados cujas rendas não attingiram a mil dollares em 1929.

Estão neste numero os consulados cubanos no Rio de Janeiro, Guatemala, Porto, Roma, Biarritz, S. José de Costa Rica, Palma Maiorca, Panamá, Colonia do Cabo, Honolulu, Batavia, Santiago do Chile, Montreal, Stambul e Belgrado.

Pretende tambem abrir novos consulados em outras cidades onde as possibilidades commerciaes lhe são mais promissoras, taes como em Los Angeles e na zona do protectorado hespanhol em Marrocos.

O DESEMBARQUE DE FORÇAS FEDERAES EM BELLO HORIZONTE

O "Diario Nacional", publicou, hontem, o seguinte telegramma :

BELLO HORIZONTE, 11 — (Do correspondente) — Embora haja nesta capital completa paz, já tendo findado todos os boatos sobre revolução, as tropas do Exercito aqui aquarteladas continuam a engossar suas fileiras, desembarcando diariamente, na Central, pequenos contingentes que parecem procedentes de Juiz de Fóra.

Hontem, á hora da chegada de "Miss Minas", pelo segundo nocturno do Rio, quem compareceu ao seu desembarque, notou desembarcarem de dois carros ligados ao nocturno mais de cem praças armadas, commandadas por officiaes, tomando a direcção do 12.° regimento. Pessoas que se achavam na gare da Central procuraram saber o por que daquelle movimento das forças do Exercito e tendo essa resposta ironica dos que procuravam apenas admirar os encantos da bella mineira : o Washington Luis quiz, tambem, prestar homenagens a "Miss Minas" e a tropa que desembarcou é a sua guarda de honra.

MACEDO SOARES PARTIU PARA ESTA CAPITAL

O director do "Diario Carioca" viaja a bordo do "Antonio Delfino"

RECIFE, 11 (Do correspondente) — A bordo do transatlantico "Antonio Delfino" seguiu para essa capital o dr. Macedo Soares, director do "Diario Carioca".

Sr. Macedo Soares

Acompanham o intrepido jornalista o capitão da força publica do Estado Rogaciano Mello e dois agentes da policia civil.

O dr. Macedo Soares, ao embarcar, foi alvo de expressivas homenagens de elementos representativos da alta sociedade pernambucana que lhe testemunharam, com a sua solidariedade, a repulsa que lhes causam a violencia do governo e a subserviencia da Justiça.

O NOVO GOVERNADOR DA ERITRE'A

ROMA, 11 (A. A.) — O sr. Corrado Zoli pediu demissão do cargo de governador da Eritréa.

Foi nomeado para substituil-o o senhor commendador Astuto, presentemente director dos negocios da Africa Oriental no Ministerio das Colonias.

UM NOBRE EXEMPLO PARA OS "COMILÕES" DO BRASIL

O PATRIOTICO GESTO DO MINISTRO DA FAZENDA DO CHILE

SANTIAGO, 11 (A. A.) — O sr. Jaramillo, que desempenha as funcções de ministro da Fazenda, sem percepção de vencimentos, recebendo apenas...... 120.000 pesos como director de Obras Publicas, cargo que exercia anteriormente, publicou uma portaria reduzindo os vencimentos deste cargo para 80.000 pesos.

PERMITTIRA' O SR. WASHINGTON LUIS QUE LHE FAÇAMOS ESTA PERGUNTA: ONDE ANDARA' O SEU MIRABOLANTE PLANO FINANCEIRO, QUE ACABOU POR "ESTABILIZAR" O POUCO OURO QUE TINHAMOS NOS COFRES DOS JUDEUS YANKEES E INGLEZES?

Qual é o melhor Escoteiro do Brasil?

D I A R I O — C A R I O C A

NOME ....

DO GRUPO ....

ESTADO ....

ASSIG. do VOTANTE ....

NO SENADO

FINALMENTE HOUVE NUMERO PARA AS VOTAÇÕES — REUNIU-SE A COMMISSÃO DE PODERES

Os velhos do Monroe resolveram dar numero para as votações. Como é sabbado, e geralmente elles não comparecem, amanhã, domingo, e depois de amanhã feriado, quizeram liquidar uma "ordem do dia" que vem de ha muito sem ser votada por falta de "quorum", como dizia o saudoso Quintino.

A ordem do dia, que constava de vinte e tantos "vetos" do prefeito, foi votada em menos de quinze minutos.

Na hora do expediente, falou o senador Paulo de Frontin, que pediu providencias da mesa no sentido de ter andamento a sua emenda convertida em projecto, que define o que são machinas operatrizes para o effeito de fazer as taxas e impostos da lei.

O sr. Lauro Sodré pediu a designação de substitutos interinos para os srs. Pedro Celestino, Ramos Caiado e Corrêa de Britto, na Commissão de Obras Publicas. Depois de declarar que attenderia a esses pedidos, o presidente annunciou a ordem do dia.

Foram approvados 23 vetos do prefeito, sendo rejeitados as seguintes materias: véto parcial do prefeito á resolução do Conselho, que concede licença a d. Phyrgia Pereira Lima; projecto que reconhece para todos os effeitos legaes, independentemente de fiscalização, a Faculdade de Medicina Physiotherapica do Rio de Janeiro, e em 2ª discussão do projecto que manda nomear ajudante do commandante do Presidio, o carcereiro do Presidio Militar da Ilha das Cobras, por accesso, com os direitos e vantagens dos segundos tenentes, dentre os sargento-ajudante-carcereiro e primeiros e segundos sargentos da companhia do Presidio Militar do Regimento de Fuzileiros Navaes.

A pedido do sr. Frontin, voltou á commissão de Attribuições Privativas o "veto" do prefeito á resolução do Conselho Municipal, que autoriza a isentar de todos os impostos e taxas municipaes o terreno doado pelo governo federal para nelle ser construida a séde da Associação Beneficente do Corpo de Sub-Officiaes da Armada.

Foram ainda approvadas as seguintes materias:

Em 2ª discussão, proposição que autoriza a abrir o credito especial de 190:000$000, para occorrer ás despesas com a execução de obras necessarias no palacio da Justiça do Districto Federal, e, em 1ª discussão, projecto que reorganiza a tabella de vencimentos dos officiaes da Marinha e do Exercito e dá outras providencias.

REUNIU-SE A COMMISSÃO DE PODERES

Esteve reunida a Commissão de Poderes, que tomou conhecimento do telegramma da Junta Apuradora, que diploma senador pelo Estado do Maranhão o sr. Magalhães de Almeida.

Como o diploma veiu por telegramma e o relator das eleições daquelle Estado é um maranhense, filho adoptivo do Amazonas, e senador por Sergipe, tudo correu...

Hontem mesmo o sr. Lopes Gonçalves lavrou o seu parecer, reconhecendo senador federal pelo Maranhão o sr. Magalhães de Almeida.

Iniciada, porém, a reunião, o sr. Marcellino Machado, procurador do sr. Lino Machado, seu irmão, candidato áquelle posto pela opposição, pediu a palavra. O sr. Domingos Barbosa, o sr. Godofredo Vianna, o sr. Humberto de Campos, o sr. B. Magalhães de Almeida e outros politicos maranhenses, entreolharam-se.

O ex-deputado maranhense entregou, então, á commissão, a procuração que lhe passou o sr. Lino Machado para a defesa de seus direitos, e pediu a concessão do prazo regimental para a apresentação da contestação escripta daquelle candidato ao diploma conferido ao ex-governador do Maranhão. Declarou, porém, que aguardava a vinda das actas da eleição para estudal-as e organizar o seu trabalho. Neste, adeantou, mostrará que não houve propriamente eleição senatorial do Maranhão. Os alludidos livros não passam de um montão de actas falsas...

A SERIE DE CONFERENCIAS DE UM INTERNACIONALISTA DE MERITO

O PROFESSOR EUGENE BOREL INAUGUROU-OS, HONTEM, NO SALÃO NOBRE DA ESCOLA DE BELLAS ARTES

O grande internacionalista europeu — professor Eugene Borel — no salão nobre da Escola de Bellas Artes, inaugurou, hontem, a serie de suas seis conferencias, de Direito Internacional, versando as quatro primeiras sobre a Côrte Permanente de Justiça Internacional, e as duas outras, sobre o problema da nacionalidade, que tanto interesse vem despertando ultimamente, nos que se especializam aos estudos juridicos.

O eminente professor Borel, acatadissimo nos meios intellectuaes da Europa e da America, representa uma das figuras mais brilhantes e de maior destaque, quer como membro da Côrte de Arbitragem de Haya, quer como cathedratico da Universidade de Genebra.

Attendendo ao convite da reitoria de nossa Universidade, o eminente internacionalista acha-se em visita ao Brasil, dando-nos a opportunidade de conhecer pessoalmente o seu alto saber juridico, como seus predicados de oratoria, que o tornam um conferencista attrahente e de valor.

O thema desenvolvido em seu estudo de hontem, á tarde, versou sobre a "Genese da Côrte Permanente de Justiça Internacional. — Seu caracter juridico relativamente á Arbitragem — Sua composição e processo de eleição de juizes".

A attenção e o interesse que despertou ao auditorio, revelaram o acolhimento sincero da sua palavra autorizada, tendo sido, posto em relevo, a importancia do assumpto de suas conferencias.

O professor Borel, profundo conhecedor, como technico, das questões internacionaes fez suscinta distincção entre a Côrte de Arbitragem e a Côrte Permanente de Justiça Internacional, mostrando os progressos verificados nesse particular, até o momento presente.

Analysando o caracter permanente dos magistrados que compõem o novo tribunal, mostra o processo interno adoptado com o proposito de assegurar a eleição de homens de reconhecido merito e de comprovada experiencia, frisando ser esta a solução mais apropriada á organização juridica internacional.

Na segunda conferencia, o professor Eugene Borel falará sobre a competencia da Côrte, em seus multiplos aspectos, sobre o direito applicavel e as principaes sentenças proferidas por ella e os processos respectivos a que obedecem.

A ARGENTINA PRESTA HOMENAGENS POSTUMAS A UM BRASILEIRO

URUGUAYANA, 11 (Do nosso correspondente) — No dia nove de julho houve a inauguração solenne do monumento a Sá Vianna, mandado collocar aqui na praça Dom Pedro pela Argentina e ainda por iniciativa de José Leon Soarez, veiu uma embaixada argentina inaugural-o, composta pelo dr. Henrique Loudet e esculptor Luiz Perlotti, autor do busto a Sá Vianna. Grande massa de povo assistiu ao acto. Discursaram o dr. Henrique Loudet e o intendente João Fagundes. Após esse acto, o consul argentino deu uma recepção no consulado, á noite. A Municipalidade offereceu um grande banquete aos embaixadores. Todos os discursos dos oradores prégavam a mais ampla confraternidade das duas nações irmãs. O commercio e os bancos não funccionaram, hasteando o pavilhão em homenagem á data da independencia argentina.

GENERAL SASSO

FALLECEU O COMMANDANTE DA REAL ACADEMIA MILITAR DA ITALIA

ROMA, 11 (A. A.) — Communicam de Torino:

"Falleceu o general Sasso, commandante da Real Academia Militar".

JOCKEY-CLUB

SOIRÉE DANSANTE DO DIA 16

No dia 16 de julho vindouro, a partir das 22 horas, o Jockey-Club festejará o anniversario de sua fundação, com uma reunião dansante, nos salões da séde social, á Avenida Rio Branco, dedicada ao Dr. Linneo de Paula Machado e sua exma. senhora (Traje de rigor).

A directoria roga aos srs. socios, quer effectivos, quer temporarios, a fineza de usarem seus distinctivos na noite de 16 do corrente, durante a soirée dansante, que se realizará na séde social. Os filhos de socios encontrarão os seus ingressos na Secretaria do Club.

Rio de Janeiro, 10 de julho de 1930.

ADHEMAR DE FARIA
1º secretario

CARLOS GOMES

O 91º ANNIVERSARIO DO NASCIMENTO DO GENIAL ARTISTA

Se vivo fosse, completaria, na data de hontem, 91 annos de edade, o grande e inolvidavel maestro Carlos Gomes. Bem moço ainda, o autor do "O Guarany", a peça magistral que ella, só, era sufficiente para o immortalizar, revelou-se um verdadeiro genio, cuja confirmação não se fez esperar, no mundo da arte.

A' proporção que iam apparecendo as suas criações, avultava e crescia nos meios artisticos musicaes da Europa a affirmação dos seus meritos de musicista genial.

A obra de Carlos Gomes foi realmente monumental. A projecção do seu nome refulge cada vez mais, á proporção que avançamos na posteridade.

Commemorando a data de hontem, a casa Carlos Gomes, conhecido estabelecimento de musicas, resolveu offerecer aos seus amigos e freguezes uma primorosa reproducção, em agua forte, do retrato do grande brasileiro, cópia do trabalho do pintor Carlos Oswaldo.

Esse gesto fidalgo da casa Carlos Gomes, foi recebido com grande sympathia.

AS COMMEMORAÇÕES EM CAMPINAS — A PRIMEIRA REPRESENTAÇÃO DO "GUARANY" NO THEATRO SCALA, DE MILÃO E A SUA REPERCUSSÃO NA CIDADE NATAL DO GRANDE COMPOSITOR

S. PAULO, 11 (Especial para o DIARIO CARIOCA). — O "Estado de São Paulo", no seu numero de hoje publica a seguinte correspondencia:

"CAMPINAS, 10 — Muito justas homenagens serão prestadas amanhã, á memoria do maestro Carlos Gomes, em sua terra natal, promovidas pela Sociedade Symphonica Campineira e pela Banda Italo-Brasileira, em commemoração do anniversario natalicio do saudoso compositor campineiro.

Applaudindo esse gesto daquellas corporações locaes, vamos offerecer uma verdadeira "novidade" á geração moderna desta terra: a noticia das occurrencias que aqui se deram ao ser conhecido o triumpho colossal de Carlos Gomes, com a primeira representação de "Guarany", no Theatro Scala, de Milão.

Carlos Gomes

Para se fazer uma idéa do atraso dos meios de communicação naquella época, basta dizer que a noticia do extraordinario acontecimento artistico, occorrido a 19 de março de 1870, só foi conhecida em Campinas a 18 de abril, um mez depois.

Na tarde daquelle dia chegaram as malas do correio da côrte, as quaes eram transportadas nas costas de muares. Traziam tambem a correspondencia da Europa. Nessa occasião foi aberta uma carta dirigida a uma pessoa aqui residente, por um campineiro que se achava em Paris. Era datada de 23 de março e continha estas palavras, estraidas de uma noticia vinda de Milão e escriptas ás pressas:

"Grande triumpho! Successo immenso! Fanatismo completo pelo "Guarany"! A 19 realizou-se a primeira representação, da opera do nosso Carlos Gomes que foi chamado á scena por algumas, vinte vezes. Emfim, venceu elle a grande batalha e este bello resultado vem coroar-lhe os trabalhos e as fadigas, pondo termo ás emoções que precedem sempre as provas publicas na carreira artistica".

A immensa alegria dos campineiros pela alviçareira noticia dil-o a penna de Quirino dos Santos, na imprensa local, nos seguintes trechos, que resumimos da sua longa narrativa:

"Como de um fio electrico, pendiam estas palavras no mesmo instante, com a rapidez do enthusiasmo nos labios soffregos de as repetirem para os corações ansiosos por guardarem, identificado na alma do povo, o extraordinario lustre colhido para o nome brasileiro na patria mesmo das artes — a culta e velha Italia.

O talento brilhante de Carlos Gomes, o illustre filho de Campinas, havia recebido o baptismo santo dos eleitos para addir com titulo justo, e certo, a sublime herança da gloria na augusta familia dos genios. Este facto diz muito por si para espalhar, como espalhou, um jubilo verdadeiro em todos os semblantes.

Mas, os seus irmãos, na musica, os distinctos cidadãos que compõem a orchestra regida pelo intelligente sr. Sant'Anna Gomes e agora, na ausencia daquelle, pelo não menos habil sr. Emygdio Junior, reuniram-se á noite em casa do maestro Sant'Anna Gomes e ahi ergueram brindes ás victoria, que era de todos ao mesmo tempo, desferindo suaves harmonias em seguimento ás saudações sinceras. Desta manifestação, que se abria no recesso intimo da amizade, nasceu espontanea, vivamente uma festa grandiosa, como sabe improvisar o sentimento publico em occasiões memoraveis para a sua franca e nobre iniciativa".

Em frente á casa de Sant'Anna Gomes, formou-se um grande prestito que, precedido por banda de musica, saiu a percorrer diversas ruas, augmentando sempre a onda popular em que foi crescendo, egualmente, a alegria commemorativa das solennes expansões.

Os foguetes, as musicas, os vivas, accordaram os écos de todas as partes: um luar esplendido vinha dos paramos do azul derramar sobre a terra ondas immensas dos seus raios tremulos. O autor do "Guarany", no applauso fervente dos seus patricios, tomou todo o porte de uma celebridade nacional, como ha de ser reconhecido na convicção unanime do paiz".

Pronunciaram enthusiasticos discursos, nessa occasião, os drs Campos Salles, F. Rangel Pestana, Antonio B. de Cerqueira Cesar, Francisco Quirino dos Santos e João Quirino do Nascimento, e os srs. José Maria Lisboa e Joaquim Roberto de Azevedo Marques.

Sant'Anna Gomes achava-se em Milão, onde fôra assistir á exhibição do "Guarany". A noticia de Quirino dos Santos sobre as manifestações de Campinas termina com as seguintes palavras: "Podem ser mais frondentes os louros que ha de colher Carlos Gomes; será larga a aureola que cingir o prestigio da sua reputação nas grandes capitaes, porém, mais do peito as commoções mais fervidas é que não".

Ao homenagens de hoje, glorificando a memoria de Carlos Gomes, honram os seus promotores".

M U S I C A

Pianista Maria Amelia de Rezende Martins, violoncellista Alfredo Gomes violinista Paulina d'Ambrosio, os illustres artistas que constituem o Trio Brasileiro

ULTIMO RECITAL DE PERY MACHADO

Ouvimos, hontem, mais uma vez, o talentoso violinista patricio, Pery Machado.

Logo ao entrar no palco, o sympathico artista foi alvo de calorosos applausos, percebendo-se, claramente, a sinceridade dos mesmos, visto ser geral a intensidade das palmas.

Já por occasião do seu primeiro concerto, tivemos ensejo de nos manifestar longamente a seu respeito, frisando as suas primorosas qualidades, exaltando os seus dotes naturaes, detendo-nos um pouco em pequenas falhas, quasi imperceptiveis, mas que julgamos, para seu proprio bem, apontal-as.

Hontem, as nossas primeiras impressões reaffirmaram-se; ainda uma vez saboreamos o seu tocar harmonioso, a agilidade, o sentimento, detalhes esses que attingiram a perfeição no "Poema", de Chausson, e na "Berceuse", de Kreisler, que ouvimos com os olhos cerrados, afim de melhor apreciar os coloridos e phrases, nos quaes Pery é admiravel.

Merecem especial menção as seguintes peças executadas a seguir: "Lagrimas de Israel", de M. Elman, "Tando Caprichoso", de Francisco Braga, e "Zephir", de Hubay.

Dois numeros extras prolongaram o programma: o delicioso "Cysne", de Sans-Saen, que ninguem pode ouvir sem recordar Pawlova, e o "Zapateado", de Sarazate.

Não queremos terminar esta nota sem deixar de, ainda uma vez, chamar a attenção do illustre violinista sobre o arco.

Não está equilibrado, como deve ser. As mudanças de arcada são bruscas, ha interrupção nas notas placidas, e, — sobretudo! — o arranhar do talão nas cordas, que é um defeito imperdoavel para um artista do seu valor. Em alguns trechos nota-se até uma certa aspereza; será, talvez, devido a um máo geito do cotovello.

Estamos certos de que esta nossa franqueza não vae ser desagradavel ao sr. Pery Machado. Como conhecemos profundamente o violino, é um dever de lealdade mencionar aquillo que não nos parece exacto. A sua bella intelligencia reconhecerá que estamos com a razão. E, para alguma coisa, ha de servir esta despretenciosa chronica.

Mais uma vez felicitamos a sta. Elzita Machado, pelo precioso concurso emprestado ao seu irmão, realçando os acompanhamentos, influindo, pois, para o exito dos recitaes, como acaba de acontecer nos dois ultimos concertos, dois grandes successos para as já celebres vesperaes Viggiani.

MAGDALA DA GAMA OLIVEIRA

CÔRO DOS CASSACOS DO DON

Já iniciou sua temporada no Brasil a famoso Côro dos Cossacos do Don, que acaba de alcançar, em Buenos Aires, o maior exito e o maior successo artistico, tendo tido occasião de festejar, ali, o seu jubileu, havendo completado suas mil audições. Tamanho foi o agrado na capital portenha que o Côro realizou trinta e cinco concertos, sempre com grande publico. A estréa, em Porto Alegre, foi tambem assignalada por applausos calorosos. O Côro estará no Rio na segunda quinzena de agosto proximo, vindo occupar o Lyrico.

MESSODI BARUEL E O SEU PROXIMO CONCERTO

No proximo dia 16 do corrente, ás 21 horas, no Theatro Municipal, realizar-se-á o annunciado concerto da violinista, srta. Messodi Baruel.

Dada a fama de que vem precedida a joven "virtuose" patricia, que possue real talento, sendo mesmo apontada, entre as musicistas conhecidas, como uma das mais promissoras, como aquella ante a qual, sem perigo de desmentidos, o futuro se rasga em perspectivas de assignalados triumphos, tem suscitado grande interesse o recital do proximo dia 16, no Theatro Municipal. Nas rodas musicaes essa noite é mesmo tida como um grande acontecimento, porque marcará uma dessas audições inesqueciveis, além de ir constituir, como se prognostica, um dos mais memoraveis exitos da já brilhante carreira da applaudida violinista.

Messodi Baruel

LOGO A' NOITE, A'S 21 HORAS, REALIZA-SE O RECITAL DA VIOLINISTA GLORITA FRANÇA

Hoje, ás 21 horas, dará o seu recital, a violinista patricia Glorita França.

Esperada com ansiedade, a noite de hoje vae ser, por certo, encantadora para todos aquelles que forem ouvir a gentil musicista laureada pelo Instituto Nacional. A execução da "virtuose" estreante, tem maravilhado a quantos já foi proporcionada a ventura de assistil-a animar o seu violino fazendo-o soluçar as mais puras harmonias e deixando entrever, claramente, que é uma verdadeira artista, cujos recursos e cujos triumphos não se pode saber, por emquanto, até que ponto irão.

A senhorita Glorita França possue meritos tão innegaveis que é, no pensar dos entendidos, a provavel detentora do premio de viagem á Europa.

SERA' TERÇA-FEIRA, A' TARDE, A FESTA DE CATULLO

Já se acham á venda os bilhetes para o espectaculo "Uma noite no sertão", que Catullo da Paixão Cearense vae realizar, terça-feira, á tarde, no Theatro Lyrico. A procura tem sido enorme, o que evidencia o prestigio de que gosa o vate sertanejo, que é, realmente, o maior cultor do folk-lore nacional, o que mais o sente, o que mais o comprehende e o que melhor o interpreta. Como aconteceu no Trianon, a lotação do amplo theatro da rua 13 de Maio será esgotada.

ESTRÉA QUINTA-FEIRA, 17, A COMPANHIA LYRICA ITALIANA

Com "Aida", a grandiosa opera-baile de Verdi, apresentar-se-á á platéa carioca, que tanto aprecia a opera, a Companhia Lyrica Italiana, organizada na Italia, pelo dr. C. Bonfanti, e que a Empresa N. Viggiani vae trazer ao Rio. E' esse um dos melhores conjuntos lyricos que tem vindo ao Rio para trabalhar a preços populares, e, dahi, a grande aceitação que a assignatura de doze recitas tem tido, assim como a venda cumulativa das galerias.

UM TRIO NOSSO, O TRIO BRASILEIRO

No movimento de patriotismo que por toda a parte se vem fazendo sentir, não póde a arte ficar no esquecimento. E' da maior justiça applaudirmos, com o mais vivo e o mais justo enthusiasmo, os grandes artistas estrangeiros, que aqui se fazem ouvir, mais devemos tambem prestigiar os artistas nossos, que estão na mesma altura que os do Velho Mundo. O desenvolvimento da arte mostra o desenvolvimento de um povo. Aos artistas cabe o dever de elevar a arte no Brasil e cabe ao publico auxilial-os com a sua presença. E' o caso do Trio Brasileiro, que se apresenta ao publico de concertos, no proximo dia 18, ás 17 horas, no Theatro Lyrico.

O Trio Brasileiro é constituido pelos artistas Maria Amelia de Rezende Martins (piano), Paulina d'Ambrosio (violino) e Alfredo Gomes (violoncello). O programma ficou assim organizado:

1ª parte — Beethoven; 2ª parte — Schubert; 3ª parte — Prélude, de Lindov; "Préludio, de Scriahin; Shanson Georgienne, de Rachmaninov; Rabanera, de Ravel, e Deux Chantes Bretone, de Jean Muré.

UMA ESTAÇÃO DE OPERAS AO AR LIVRE

Inaugurou-se, ante-hontem, em Salcomaggiore, na Italia, com o mais ruidoso dos successos, uma estação de operas ao ar livre, sendo executada a opera "Il Piccolo Murat", de Mascagni, que foi regida, pessoalmente, pelo grande compositor.

A SAUDE PUBLICA E A EXTINCÇÃO DA FEBRE AMARELLA

O FILM EXHIBIDO, HONTEM, NO ODEON

Em sessão especial, foi, hontem, exhibido, no Cinema Odeon um film scientifico, no qual foram demonstrados os trabalhos da Saude Publica na extincção da febre amarella.

Foram focalizados varios aspectos da criação do mosquito, observação do doente no periodo da encubação, e diversas phases dos serviços feitos para o exterminio do stegomya.

Varias personalidades de destaque, e grande numero de medicos nacionaes e estrangeiros, presenciaram o interessante film, da autoria do illustre director do Museu Scientifico de Hygiene, dr. Francisco Norbert, a quem, certamente por esquecimento, se deixou de fazer qualquer referencia.

PEQUENAS NOTICIAS DO EXTERIOR

Deverão ser entregues, hoje ou amanhã, ao Quai d'Orsay, as respostas da Yugo-Slavia, da Hungria, da Letonia e da Tcheco-Slovaquia ao memorandum Briand.

* * *

Falleceu, em Kunersdorf, na Silesia, o general Friedrich von Beruhardi, famoso autor do livro "A Allemanha e a Proxima Guerra", que tamanho rumor provocou nos annos que precederam a conflagração européa.

* * *

Iniciou-se, hontem, a nova etapa do circuito cyclistico de França.

* * *

O feminismo acaba de obter uma nova victoria na Inglaterra: — Lady Noel Buxton foi eleita para a Camara dos Communs.

* * *

Sir Arthur Salter, director da organização economica e financeira da Sociedade das Nações, solicitou a sua demissão do cargo.

* * *

O presidente da Finlandia, dr. Lauri Kristian Relander, assignou um decreto nomeando ministro da Guerra o sub-secretario da pasta, sr. Manner.

* * *

Chegou a Vienna, em villegiatura, o rei Feysal, do Irak.

* * *

Commemorando a evacuação da Rhenania, o governo da Prussia ordenou a cunhagem de medalhas com a effigie do saudoso estadista Gustavo Stresemann.

* * *

O ministro das Relações Exteriores da França, sr. Aristides Briand, endereçou uma nota á chancellaria de Roma, declarando que a França está disposta a suspender a construcção dos armamentos até o mez de dezembro deste anno, afim de permittir a continuação das conversações franco-italianas, sobre a questão naval.

NO CONSELHO MUNICIPAL

Os "rapa-pés" ao sr. Julio Prestes, os "medalhões" da Secretaria, os "rapidos" do Montepio e outros assumptos

O Conselho continuou a fazer sessão, hontem, afim de augmentar as despesas da Municipalidade com a publicação de debates inuteis.

Logo de inicio, vem á tribuna o sr. Vieira de Moura, que discorreu sobre o tri-centenario da fundação de Guaratinguetá, de onde é filho, a ser festejado no dia 14 do corrente, requerendo um voto de congratulações do Conselho com a Camara Municipal e com o prefeito da referida cidade.

OS "RAPIDOS" DO MONTEPIO

O sr. Nelson Cardoso fala a seguir. Quer, como sempre, defender o prefeito, rebatendo as asserções do ultimo discurso do sr. Costa Pinto, relativamente ao pagamento dos "rapidos" pelo Montepio Municipal, e ás accusações formuladas por varios funccionarios.

O representante de Jacarépaguá, logo no inicio do seu discurso, foi advertido pelo presidente, de não ser a hora propicia a taes divagações, ficando, por isso, adiada a oração do perpetuo defensor do prefeito e do sr. Geremario Dantas.

"RAPA-PÉS" AO JULINHO

A indicação do sr. Dormund Martins, suggerindo a remessa de uma "mensagem de profundo e sincero agradecimento á Municipalidade de Nova York, pela maneira por que foi recebido na cidade yankee", o sr. Julio Prestes.

O sr. Leitão da Cunha foi o primeiro orador que criticou a indicação, sob varios aspectos e, depois de apresentar interessantes commentarios sobre a politica nacional, chamou a attenção dos seus pares para dois factos importantes: a estatua da Amizade, que nos foi offerecida pelos Estados Unidos, em 1922, por occasião do centenario da Independencia, e que até hoje não foi collocada na praça publica; a faixa do Sino da Liberdade, com que foi condecorado o sr. Julio Prestes, tem significação especial, pois que, dado o conceito que têm da liberdade os instituidores da insignia, é de suppor que o Brasil passe agora á democracia desejada, sahindo da situação em que se encontra, de "democracia caricata".

O sr. Octavio Brandão manifesta-se contrario á indicação, despejando novos ataques á burguezia e sendo assim aparteado com violencia pelos demais intendentes.

O representante communista diz que o sr. Julio Prestes foi eleito pelos banqueiros norte-americanos e pela falcatrua eleitoral.

— Então, v. ex. foi eleito pelo governo — perguntam varios intedentes.

O sr. Brandão discorda e, como os seus ataques fossem violentos, as respostas eram da mesma forma asperas.

A indicação do sr. Dormund é approvada.

AS EFFIGIES

A seguir, foi debatido o requerimento de informações do sr. Dormund Martins, sobre os medalhões adquiridos com as effigies dos seus presidentes e secretarios, e destinados á galeria dos gabinetes.

O sr. Dormund defende o seu requerimento, allegando que o contrato assignado era ruinoso, pois que cada medalhão sahira por 700$000.

O sr. Edgard Roméro defende o seu acto. Diz que dois foram os concurrentes: os photographos Musso e Chapelain. O primeiro, pediu 800$, e o segundo, 700$, por unidade. Desse modo, foi preferida esta. Dias depois, o sr. Chapelain comparecia ao Conselho e desistia do negocio em favor do sr. Musso, de forma que os medalhões foram, então, executados.

E o requerimento foi approvado.

CODIGO DE POSTURAS

Pelo presidente, foi designada, de accôrdo com o requerimento do sr. Dormund Martins, a seguinte commissão para elaborar o parecer sobre o Codigo de Posturas Municipaes: srs. Dormund Martins, Floriano de Góes, Philadelpho de Almeida e Henrique Maggioli.

AS "MISSES"

Attendendo ao convite recebido, o Conselho designou para o representar na cerimonia da escolha de "Miss Brasil", no Stadium do Vasco da Gama, os srs. Floriano de Góes, Edgard Roméro e Corrêa Dutra.

ORDEM DO DIA

A seguir, foram approvados, depois de ligeiros debates, os seguintes projectos:

2ª discussão, n. 145, de 1927, prohibindo a installação de apparelhos de alto-falantes nas ruas e praças da cidade com a excepção que menciona e dando outras providencias; 1ª discussão, n. 185, de 1926, tornando obrigatoria, a partir de 1 de janeiro de 1927, para os effeitos da matricula dos cães, a sua vaccinação contra raiva no Instituto Pasteur e dando outras providencias; em 1ª discussão, n. 190 de 1926, substituindo pela de — fiscaes dos mercados — a actual denominação dos cargos e vigias dos mercados municipaes; em 1ª discussão, n. 41, de 1928, decretando o Codigo de Posturas Municipaes do Districto Federal da Republica dos Estados Unidos do Brasil; em 1ª discussão, n. 45, de 1928, regulando o provimento dos cargos de agentes fiscaes da Prefeitura e dando outras providencias; em 2ª discussão, n. 93, de 1928, considerando de utilidade municipal a "Associação de Imprensa Brasileira"; em 1ª discussão, n. 8, de 1929, autorizando o prefeito a auxiliar, annualmente com a importancia de 12:000$000 a instituição denominada "sopa do pobre de Catumby"; em 1ª discussão, n. 174, de 1928, autorizando o prefeito a abrir o credito necessario ao pagamento de estipendios á docente da Escola Normal, d. Ezilda Amorim Casal Silva; em 1ª discussão, n. 32, de 1929, determinando que, para os effeitos do art. 2º do decreto numero 1.329 de 1º de maio de 1919, será contado todo o tempo de serviço consecutivo ou não, que os operarios, jornaleiros, diaristas e mensalistas da municipalidade tenham prestado ás repartições do Districto Federal; em 2ª discussão, n. 42, de 1929, concedendo um anno de licença sem vencimentos para tratar de negocios de seu interesse á professora adjunta de 3ª classe das escolas primarias de letras d. Alce Evangelista de Castro; em discussão, unica, o parecer n. 41, de 1927, opinando pelo archivamento do officio que menciona do presidente e mais membros da directoria de Real e Benemerita Caixa de Soccorros D. Pedro V; em discussão unica, o parecer n. 17, de 1928, opinando pelo archivamento da petição de Eduardo Alfredo Teixeira, solicitando reintegração no cargo de praticante da Bibliotheca Municipal; em discussão unica, o parecer n. 16, de 1929, indeferindo o requerimento de Pedro Francisco de Mello, pedindo reintegração; em 1ª discussão, o parecer n. 6, de 1930, providenciando sobre a abertura do credito supplementar á verba 2ª material, 5ª eventuaes art. 474, do orçamento de 1930; em 1ª discussão, o perecer numero 5, de 1930, providenciando sobre a abertura do credito supplementar de 51:840$000, para pagamento em 1930, ao fachineiros do edificio do Conselho Municipal.

AS PRISÕES DE JORNALISTAS

O sr. Costa Pinto apresentou, hontem, ao Conselho, o seguinte requerimento:

"Requeiro que a mesa do Conselho Municipal officie ao exmo. sr. dr. ministro da Justiça e Negocios Interiores, no sentido de serem tomadas por s. ex. as indispensaveis providencias para que seja informado pela policia do Estado de S. Paulo o paradeiro do jornalista Antunes de Almeida.

Justificação — Tendo "A Batalha", na sua edição de hoje, publicado o desapparecimento do conhecido jornalista Antunes de Almeida, torna-se necessaria a solicitação das providencias contidas no presente requerimento e com as quaes desapparecerão a ansiedade e a duvida que dominam, neste momento, todas as consciencias livres".

INDICAÇÕES

O sr. Mario Barbosa apresentou uma indicação, pedindo seja dado o nome de Coelho Lisboa a um logradouro publico da cidade.

— Pelo sr. Costa Pinto foi apresentado um requerimento, perguntando por que os funccionarios do Conselho são preteridos nos "rapidos" do Montepio.

Na sessão de hontem, o Conselho rejeitou a indicação do sr. Henrigue Maggioli, que mandava dar o nome do actor Procopio Ferreira a uma das ruas da Gavea.

O NOVO INTENDENTE

Em sua ultima reunião de hontem, a Commissão Verificadora de Poderes do Conselho assignou o parecer do sr. Henrique Maggioli, mandando reconhecer intendente municipal, na vaga de Mauricio de Lacerda, o candidato mais votado no ultimo pleito, sr. José de Almeida Reis.

Desse modo, o novo intendente, que não foi contestado, será reconhecido na sessão de hoje.

VICTIMA DA EXPLOSÃO DE UM FOGAREIRO "PRIMUS"

SEU FALLECIMENTO NO PROMPTO SOCCORRO

Falleceu, hontem, pela manhã, no Hospital de Prompto Soccorro, onde se achava em tratamento desde domingo ultimo, victima que foi, em sua residencia, de explosão de fogareiro "Primus", a senhora Idalina da Conceição Carvalho, parda, brasileira, com 21 annos de edade, casada, de occupação domestica, residente á rua Voluntarios da Patria n. 481.

Conforme noticiamos, a senhora Idalina foi victima do desastre que a matou, quando, no referido domingo ultimo, procurando apressar o almoço, accendeu e deu pressão a um fogareiro "Primus", que ha muito não funccionava, succedendo explodir o mesmo.

A pequenina Ida, filhinha da senhora Idalina, quando se achava proximo da sua genitora, soffreu, tambem, graves queimaduras, em consequencia de que falleceu, tambem, na segunda-feira ultima.

O cadaver da senhora Idalina foi removido para o necroterio do Instituto Medico Legal.

NOTICIAS DE AVIAÇÃO

HOOK E MATHEWS CAIRAM NA REGIAO DE DANDOWAY?

RAGOON, 11 (A. A.) — Continua a falta de noticias dos aviadores inglezes Hook e Mathews, que tentavam o vôo Londres-Australia.

A opinião predominante é de que os aviadores cairam na região do Dandoway.

GRANDE PARADA AEREA NOS ESTADOS UNIDOS

BOSTON, 11 (A. A.) — Preparam-se, nesta capital, grandes festas aviatorias para a primeira dezena de outubro.

Segundo o programma elaborado pela Commissão Organizadora, far-se-á uma grande parada aerea, na qual tomará parte um avião de cada departamento dos Estados Unidos.

O CAPITÃO LUGONES FOI VICTIMADO NUM DESASTRE

BUENOS AIRES, 11 (A. A.) — Urgente — Pela manhã, na lagoa Suace, situada nas immediações da base aero naval de Porto Belgrano, o hydro avião pilotado pelo capitão de fragata Mason Lugones, ao aguatizar capotou, perecendo o infeliz official afogado.

Dois cabos de serviço naval, que com elle voavam, conseguiram safar-se ligeiramente feridos.

ARITHMETICA E ESCRIPTURAÇÃO MERCANTIL
ENSINO PRATICO
ESCOLA REMINGTON
67 — Rua 7 de Setembro — 59

O SONHO DE BRIAND

Briand — o campeão da paz

A ALLEMANHA ACHA QUE A RUSSIA E OS ESTADOS UNIDOS DEVEM INTERVIR NA ORGANIZAÇÃO DA FEDERAÇÃO EUROPE'A

BERLIM, 11 (A. A.). — Em breves dias será entregue a resposta da Allemanha ao memorandum Briand, sobre a formação dos Estados Unidos da Europa.

Acredita-se nos circulos bem informados que a Allemanha, em sua resposta, alludirá aos Estados Unidos e á Russia, dizendo que estas nações devem intervir na nova formação economica da Europa.

AS RESPOSTAS DA HUNGRIA, DA YUGO-SLAVIA, DA TCHECO-SLOVAQUIA E DA LETONIA

PARIS, 11 (A. A.). — Annuncia-se que as respostas da Yugo-Slavia, da Tcheco-Slovaquia, da Letonia e da Hungria, ao memorandum Briand, chegarão ainda esta semana.

Este facto tem grande significação porque, então, será possivel discutir-se amplamente o assumpto na proxima reunião de de Genebra.

"O PAIZ" JA' LIQUIDOU SUAS CONTAS COM O BANCO DO BRASIL?

UM REQUERIMENTO DO SR. MAURICIO DE LACERDA

O deputado Mauricio de Lacerda apresentou, hontem, á Camara, o seguinte requerimento de informações:

"Requeiro que, pelo intermedio da mesa, o governo informe quanto deve ao Banco do Brasil, por conta da divida que com o mesmo contraiu em 1926, por ordem do presidente da Republica de então, a sociedade e jornal "O Paiz".

Este requerimento é acompanhado da seguinte justificação:

"O Paiz" procurou metter á bulha os meus pedidos de informação. Penso que ao presente elle se associe, dando as informações se o governo m'as negar por ventura".

OS PASSAGEIROS QUE VIAJAM NOS NAVIOS DA COSTEIRA TEM QUE SER DE "CIRCO"...

A Costeira vae, positivamente, de mal a peor.

Parece que a sua direcção suprema está acephala, tantas são as irregularidades que cada dia podem ser constatadas, sem que surja uma só providencia reparadora.

Ainda hontem tivemos ensejo de observar como os passageiros que chegaram, a esta capital a bordo do "Itapema" e do "Itassucê", tiveram que desembarcar no armazem 13 do Cáes do Porto.

Encostado a esse armazem encontrava-se grande numero de chatas, estando o cáes ainda mais atravancado pelo cargueiro estrangeiro "Montevidéo".

As senhoras e cavalheiros tiveram que desembarcar da maneira mais inconveniente, na imminencia de um desastre, pulando sobre pranchas, fazendo "acrobacias" incriveis, afim de poder galgar o pateo do cáes.

E não nos parece que os "mandões", da Costeira, tenham providenciado, afim de evitar essa situação vexatoria que é infligida aos passageiros que viajam nos seus navios.

Segundo informações colhidas pela nossa reportagem, os passageiros dos navios da Costeira são obrigados a essas "acrobacias", não é só de hoje.

Entretanto taes coisas são presenciadas com a maior indifferença pela directoria da Costeira, que apenas procura o bem estar dos "mandões", pouco se importando com os passageiros, cuja obrigação natural é pagar e não...

Falleceu o administrador da garage da Limpeza Publica

Falleceu, na madrugada de hontem, o administrador Nestor Alves de Moura, da Limpesa Publica. Tendo ingressado aos serviços da municipalidade em cargo modesto, conseguiu elevar-se áquella posição, onde desfrutava largo prestigio, gosando grandes amizades.

Perdeu a municipalidade um ardoroso servidor, a quem o superintendente daquella Repartição, em circular, acaba de apontar ás diversas administrações como um exemplo de amor ao trabalho.

O saimento funebre realizou-se hontem, ás 17 horas, com grande acompanhamento, sendo o feretro coberto de flores, enviadas pelos seus companheiros de trabalho e amigos, que eram innumeros.

ENTRE A CARNEIRADA DO CATTETE

O leader nº 2 do Cattete, confundido pelos apartes da opposição, desmanda-se em grosserias — Tentando defender o governo dos crimes praticados contra a Parahyba, o sr. Roberto Moreira fracassou mais uma vez — A estrea do deputado veterinario, Samuel Hardmann e as barbas do sr. Aarão Reis — Um copo dagua provoca uma tempestade... de risos

O Cattete, tentando, mais uma vez, dar resposta ao discurso do sr. João Neves, sobre a situação na Parahyba, mandou, hontem, á tribuna da Camara, o seu leader n. 2, sr. Roberto Moreira, que tambem exerce as funcções de deputado honorario de Princeza.

O orador, naquella sua linguagem emphatica e pedante, depois de algumas considerações á guiza de introito, refere-se á oração do brilhante leader gaúcho, para dizer que ella foi, na verdade, "um maravilhoso trabalho de advogado".

O sr. Hugo Napoleão, então, dá o primeiro aparte:

— Este caracter não terá o discurso de v. ex....

O sr. Roberto não gosta da interrupção ironica e diz que vae fazer um "trabalho de historiador".

— V. ex. vae deixar muito mal, então, o sr. Washington Luis — atalha o sr. Adalberto Corrêa.

O sr. Bergamini tambem aparteia:

— Não foi — diz — o sr. João Neves quem invocou a attenuante da legitima defesa para uma das partes.

E o sr. Nereu Ramos pergunta:

— V. ex. fala em caracter policial ou individual?...

O bombastico representante paulista, não podendo responder aos apartes, segue a tactica velha: — finge de zangado...

Começa, então, a dissertar longamente sobre os apartes parlamentares, que condemna radicalmente...

O sr. Ariosto Pinto intervém. Diz que os apartes estão consagrados pelo uso. São indispensaveis nos Parlamentos.

O orador, então, recúa. Diz, agora, que elles não o incommodam.

— Então, são só os meus apartes que incommodam v. ex. — volve o sr. Bergamini.

O sr. Roberto Moreira contesta.

O sr. Ariosto Pinto observa que os apartes só significam apreço pelos oradores.

Ao que retrucou o deputado paulista:

— Dispenso semelhantes demonstrações de apreço.

Ante essa aggressão estupida, os deputados liberaes deixam o recinto.

O sr. Roberto, assim, á vontade, continúa a sua arenga desalinhavada, até terminar a hora do expediente.

Algumas vezes, o sr. Oscar Soares o apartea, com palavras de apoio e eloapartela, com palavras de apoio e elogão, o sr. Roberto se mostra muito sensivel. Só não quer que o contrariem...

Advertido pelo presidente que a hora expirava, pede para voltar á tribuna em outro momento da mesma sessão.

O leader n. 2, do Cattete, que é tambem deputado honorario de Princeza

Nesse interregno, procura os deputados opposicionistas para dar satisfações sobre a sua indilicadeza, mas a minoria não voltou mais a ouvil-o.

Finda a discussão dos projectos do avulso, volta á tribuna. E começa novamente a tocar o seu realejo desafinado, até o termino da sessão. Os seus argumentos são os mesmos de sempre. Accusa o presidente João Pessôa mas não defende o governo dos crimes praticados contra a autonomia da heroica Parahyba.

A elles nem se refere. Chega, pois, a ser grotesca e ridicula a sua tentativa de defesa, baseada em indisfarçaveis sophismas.

Mais um fracasso do sr. Roberto Moreira. O Cattete, que já experimentou tambem os srs. Cyrillo Junior e Fontes Junior, precisa arranjar mais outro para lançar contra o leader João Neves. Esses já "entraram na madeira" e declararam claramente a sua fallencia oratoria...

A ORDEM DO DIA

Passando-se á ordem do dia, o sr. Rego Barros communica que ha apenas 88 deputados presentes, numero insufficiente para as votações. O que queria a maioria, porém, era deixar o sr. Roberto Moreira voltar á tribuna...

Mas o sr. Bergamini contraria-lhe um pouco os desejos.

Annunciada a discussão do projecto, concedendo favores á Great Western, fala o brilhante parlamentar carioca, que faz considerações contrarias ao projecto.

UM VETERINARIO NA TRIBUNA

Isso provoca a ida, á tribuna, do sr. Samuel Hordmann, conhecido veterinario pernambucano.

O representante pernambucano apezar de já vir da legislatura passada, é um estreante, mas um estreante que provocou o interesse do plenario, pois, que, logo de inicio disse que "se os srs. Mauricio de Lacerda e Adolpho Bergamini querem aprender, elle, orador, iria ensinar. O plenario riu e o sr. Hardmann, emocionado com o successo, virou o copo dagua que se achava na bancada, molhando a papellada que ia servir ao proseguimento do discurso.

O sr. Hardmann terminou o discurso escripto, continuando, entretanto, na tribuna, durante muito tempo fazendo, de improviso, longas considerações sobre a situação da Great Western.

O projecto recebeu uma emenda, motivo por que voltou ás commissões.

O que houve de peor no discurso do veterinario de Pernambuco, só depois conseguimos saber.

Aquelle copo, quando entornou, salpicou agua no cavagnac do sr. Aarão Reis, occasionando, posteriormente, um "desaguisado" entre s. ex. e o sr. Hardmann...

Vejam em que dá emoções violentas...

Depois que o sr. Hardmann deixou a tribuna, voltou a falar o sr. Roberto Moreira, a cujo discurso nos referimos acima.

O SR. MAURICIO DE LACERDA FALARA', HOJE

O sr. Mauricio de Lacerda inscreveu-se para falar no expediente de hoje, da Camara.

O ardoroso tribuno carioca tratará do caso da prisão do jornalista Antunes de Almeida que, obtendo habeas-corpus, depois de detido ha mais de 15 dias, em São Paulo, desappareceu mysteriosamente, ignorando-se completamente o seu paradeiro.

O sr. Mauricio não falou, hontem, devido ao realejo do sr. Roberto Moreira, que tocou durante quasi toda a sessão...

O CEARÁ É, DE FACTO, O FERREIRO DA MALDIÇÃO!

A "onça comeu", mesmo, a pasta do sr. Mattos Peixoto?

A BANCADA VAE REAGIR CONTRA A AMBIÇÃO DO SENADOR JOÃO THOME'... UMA CARTA CONFIRMANDO AS NOSSAS AFFIRMAÇÕES

Sr. Mattos Peixoto, cuja posta a "onça comeu"...

O velho João Brigido tinha razão. O Ceará é mesmo o Ferreiro da Maldição: — Quando tem ferro, falta carvão.

Como exemplo, veja-se o caso da pasta, que a "onça comeu"...

Tudo isso vem muito bem contado na carta que abaixo publicamos, de um illustre politico nortista, que, de resto, ratifica as nossas affirmações anteriores.

Sobre os factos nella narrados, quizemos, hontem, na Camara, ouvir o sr. Moreira da Rocha, leader da bancada cearense. S. ex., porém, não nos quiz fazer declarações, limitando-se a dizer que nada sabia a respeito do futuro e duvidoso ministerio...

No emtanto, de accordo com os dizeres dessa missiva, uma conclusão resalta, claramente: — a ambição do sr. João Thomé vae impedir que um dos auxiliares do problematico governo Prestes seja um filho do Ceará.

O pobre Ferreiro agora tem o "ferro" — que é a sympathia do *delphim* — mas falta o "carvão" — que seria o congraçamento das correntes politicas em torno do seu choreographico presidente.

Ha, porém, uma noticia que deixa antever uma reacção contra a politiquice do senador João Faz Tudo. O deputado Alvaro Fernandes, ao que nos consta, vae promover uma reunião da bancada para tratar do caso da pasta ministerial. Quaes serão as suas consequencias?...

Ninguem "não sabe". E os politicos da Terra de Iracema não querem falar.

A ordem é esperar...

Mas, vamos á carta, que é a seguinte:

"Sr. director do DIARIO CARIOCA.

O seu conceituado jornal que é, incontestavelmente, um dos mais vivos periodicos desta capital, tem, nestes ultimos dias, focalizado o dissidio na politica cearense em torno da pasta de ministro com que o sr. Julio Prestes, para obter a avalanche de votos do Ceará, accenou para o presidente Mattos Peixoto.

Tudo o que o seu jornal tem dito é a pura verdade.

Quer v. s. a prova?

Como explicar que os srs. Manoel Moreira e João Thomé até agora não tenham apparecido em publico desmentindo as noticias divulgadas por varios orgãos da imprensa carioca?

Se elles não estivessem de facto tramando contra o illustre dansarino que preside os destinos do Ceará, teriam a volupia de sair em defesa do mesmo, como é seu habito.

Não ha quem desconheça o prazer que experimenta um deputado do norte, sempre que se lhe offerece opportunidade para agradar aos "dictadores quadriennaes" do seu Estado.

No caso em apreço, tanto o sr. Moreira da Rocha como o sr. João Thomé conservam-se mudos e quedos, deixando passar em julgado uma versão que lhes diz respeito.

E' que elles, ligados para a vida e para a morte, julgando-se prestigiados junto aos proceres da politica nacional, consideram o sr. Mattos Peixoto um gato morto.

O senador João Thomé não esconde as suas prevenções contra o governanor cearense, ameaçando-o, nas conversas com seus correligionarios, de não concordar com a apresentação de candidatos á successão presidencial que não saiam das fileiras do partido.

E' muita conhecida, nos bastidores da politicagem cearense, a conversa entre os srs. Julio Prestes e João Thomé, em que aquelle referia-se, com sympathias, á personalidade do sr. Mattos Peixoto, dando a entender visivelmente que pretendia convidal-o a occupar uma das pastas do futuro governo.

O sr. João Thomé teve, então, manhosamente, palavras de reserva, que tornaram bem visivel a sua decepção

Esse facto chegou, por fonte insuspeita, ao conhecimento de um senador de Sergipe e, por intermedio deste, foi transmittido a conhecido "immortal" cearense, que o communicou ao presidente Peixoto.

Será que o silencio dos srs. João Thomé e Moreira exprimem o receio de que todas essas miserias venham a furo, documentadas?

Com a entrevista do deputado Bem Carvalho ao "Diario de Noticias", esses dois paredros da politicagem cearense quizeram apenas, escudados na inexperiencia politica do novel deputado, arranjar carta de seguro.

A verdade fica, porém, de pé, e o sr. Peixoto a conhece. (a.) — *Um velho politico*".

AINDA O CRIME DO CAMPO DO AMERICA F. C.

SEPULTOU-SE, HONTEM, O ACADEMICO BAHOUT

Uma corôa recusada pela familia da victima

Sepultou-se, hontem, pela manhã, no carneiro numero 7641, no quadro numero 44, o desventurado academico de direito Nicoláo Bahout, victima da deploravel scena de sangue desenrolada na noite de terça-feira, no campo do America F. C., na rua Campos Salles, onde disputavam o campeonato de basketball, promovido pela Amea, as equipes do Andarahy A. C. e do Tijuca Tennis Club, de que faziam parte, respectivamente, o accusado, Melchisedeck Augusto, o "Mineiro", e a victima, o academico de direito Nicoláo Bahout.

Pouco antes do saimento funebre, chegou á casa enlutada, na rua Itacurussá n. 44, um automovel conduzindo duas corôas confeccionadas no Mercado das Flores, na praça Olavo Bilac n. 37.

Uma era offerecida pelo Andarahy A. C., e continha os seguintes dizeres:

— "A Nicoláo Bahout — Homenagem do Andarahy A. Club".

Na outra, lia-se nas fitas:

— "A Nicoláo Bahout — Profundo sentimento de Melchisedeck Augusto".

A primeira dessas corôas foi aceita pela familia enlutada. Mas, a segunda foi recusada, com um bilhete assim redigido:

— "De um assassino perverso não se aceita nada. — (a) E. Bahout".

O chauffeur do automovel em questão, não sabendo para onde levar a corôa, conduziu-a até ao Hospital de Prompto Soccorro, onde recusaram tambem aceital-a.

Removendo-a para a loja da praça Olavo Bilac, a corôa voltou á casa de Nicoláo Bahout, onde foi abandonada.

Centro dos Professores e coadjuvantes de ensino das Escolas Nocturnas

Realiza-se hoje, ás 16 horas, no Lyceu de Artes e Officios uma grande reunião desses docentes do ensino municipal.

Será lido o memorial, a ser dirigido ao Conselho Municipal, relativo ao ensino nas escolas nocturnas e de relevante interesse para as classes. Proceder-se-á, tambem, a eleição da nova directoria, que terá de dirigir os destinos do Centro, no biennio de 1930 a 1932.

"Rato Branco" nas garras da policia

Investigadores da 4.ª Delegacia Auxiliar vinham ha dias procurando o conhecido ladrão de nome João Baptista dos Reis, malandro mais conhecido pelo vulgo de "Rato Branco".

Esse meliante era apontado como autor de varios roubos e furtos verificados recentemente nas zonas do 6º,

Preso, afinal, foi elle apresentado á 4.ª Delegacia Auxiliar, de onde foi recambiado para á delegacia do 7.º districto, onde está respondendo a inquerito.

Depois disso elle esclarecerá os roubos e furtos que praticou nos 6º e 19º districto, por onde corre o inquerito.

O portuguez despediu a hespanhola e acabou sendo ferido a formão, por ella

A hespanhola Maria Aranquema, de 59 annos, residente á rua da Paz n. 59, em Bento Ribeiro, não se conformando com o despreso que lhe votou o seu ex-amante, o carpinteiro Joaquim Vieira, de 48 annos e residente á rua Teixeira de Carvalho, foi á sua procura na esperança, talvez, de fazer as pazes com elle, e, quando passava pela avenida Suburbana, viu-o sentado á uma mesa do botequim, da firma Ascendino & Cia., naquella avenida n. 2.399.

Vendo-o, não poude resistir á tentação de falar-lhe, o que lhe valeu ouvir algumas grosserias do seu ex-amante.

Perdendo a calma, a quinquagenaria desprezada apanhou um formão que se achava sobre o balcão daquelle estabelecimento e com essa arma vibrou-lhe profundo golpe na cóxa esquerda.

A aggressora foi presa pelo cabo n. 127, da 4ª companhia do 6º batalhão da Policia Militar, que a conduziu á delegacia do 20º districto.

O commissario Fagundes, de serviço naquella delegacia, mandou autual-a em flagrante.

"Estafeta", o conhecido ladrão que, ha dias, fugira do xadrez do 19º districto, foi preso, hontem, no lardo do Pedregulho

Pelo investigador Julio Mineiro, do 18º districto, foi preso, hontem, pela manhã, no largo do Pedregulho, o conhecido malandro, de nome Sebastião de Souza Lima, que tem o vulgo de "Estafeta", e que, ha dias, fugira do xadrez do 19º districto.

Publicações recebida

MANUAL DA DOCEIRA FAMILIAR

Acaba de sair do prélo das officinas do Centro da Boa Imprensa, a terceira edição do "Manual da Doceira Familiar", contendo mais de 20 receitas, todas ellas experimentadas e garantidas, perfazendo um total de 200.

Livro de utilidade, de facil manuseio, grandes e valiosos serviços prestará elle ás donas de casas, aos hoteis e casas de pensão.

Esgotaram-se rapidamente as duas edições anteriores o que levou a sua autora a presente 3ª edição, devido á acolhida que teve o seu trabalho.

O Manual da Doceira Familiar é de facto um guia pratico, pois além de sua redacção ser clara, é explicativa não havendo perigo de erro por parte dos que se utilisam do mesmo para a confecção de doces e manjares.

Traz ainda um addendo de receitas para o preparo das massas alimenticias "Aymoré" tirada do livrinho publicado pelas Massas Alimenticias Aymoré, Ltda.

O "DIARIO CARIOCA" EM NICTHEROY

PREENCHENDO A 1a VARA DE CAMPOS

A escolha recahiu sobre o dr. Luiz da Silveira Paiva

Estando vaga a 1ª Vara de Campos, em virtude da remoção do dr. Alvaro Grain para a 2ª Vara de Nictheroy, para ella foi nomeado, por acto de ante-hontem, á noite, do presidente Manoel Duarte, o dr. Luiz da Silva Paiva.

O novo juiz da 1ª Vara de Campos, já occupou tambem o cargo de juiz em São João da Barra e Sant'Anna de Japuhyba, tendo sido, outrosim, delegado de Nictheroy, delegado auxiliar da policia fluminense, promotor publico de Rio Bonito.

O COMBATE AO QUE ALGUEM CHAMOU "A LEPRA DO VIVO E O VERME DO CADAVER"

Varejada uma casa de jogo — Os contraventores ensaiaram offerecer resistencia

O dr. Abel Assumpção prohibiu terminantemente a jogatina, o que, aliás, não tem impedido que os jogadores ivetcrados prosigam no seu vicio, se bem que veladamente. E, ao que parece, não são poucas as bancas de jogo que funccionam na vizinha capital, sendo, assim, com uma constancia que espanta, fraudado o dispositivo legal que prescreveu o jogo.

Na rua Visconde do Rio Branco, esquina da travessa São Paulo, existe uma dessas casas onde os incautos se deixam explorar.

A policia, entretanto, conseguiu descobrir esse antro e resolveu pôr termo ás praticas clandestinas que ali se levavam a effeito. Autoridades da delegacia de captura varejaram-no, logrando prender dez contraventores, que foram transportados para a Policia Central.

Houve um momento em que pareceu que a diligencia não se processaria sem luta. Os individuos que se enontravam no predio que a policia invadia tiveram a velleidade de pretender resistir. Mas, presentido o intuito dos sitiados, as autoridades fizeram alguns disparos para o ar, onseguindo atemorizal-os e impedir que a ameaça se transformasse em acção.

INCAPAZ DE GEIR OS PROPRIOS BENS, TEVE A SUA INTERDICÇÃO REQUERIDA

Tendo se tornado incapaz Eduardo Candido da Silveira Rodrigues, foi requerida a sua interdicção ao juiz da 1ª Vara, dr. Oldemar Pacheco.

E' requerente Alberto Candido da Silveira Rodrigues.

PARISIENSE

HOJE

Das 14 hs. em diante

Mlle. FIFI

FILM-REVISTA SYNCHRONIZADO

E COLORIDO COM

COLLEEN MOORE

First National Pictures

Como brinde será distribuido o afamado perfume — — "Miami" — —

Theatro S. José

Empresa Paschoal Segreto

HOJE —:— NO PALCO
A's 4 — 7,40 — 10,40
Pela Companhia de Sainetes, a peça engraçadissima

"Uma senhora viuva"

Brilhantes papeis por Manoel Durães e Dulcina de Moraes.

NA TE'LA — Em "matinée" e "soirée"

"Azas do Coração"

com Jack Holt, Ralph Graves e Lila Lee.

SEGUNDA-FEIRA — NO PALCO
A's 3,50 — 8 — 10,40
A peça hilariante adaptada por Armando Gonzaga

A morte a prazo fixo

NA TELA — Em "matinée" e "soirée"

"Um throno por um beijo"

com Betty Compson, que executa sólos de violino e canta.

TRIANON

Sessões ás 8 e 10 horas

HOJE

VESPERAES ELEGANTES

A'S 4 HORAS

Hoje, amanhã e depois ULTIMAS DA GRANDE COMEDIA PARA RIR

O Canario

Terça-feira, 15

Festival de PROCOPIO

com a linda peça que Henrique Pongetti escreveu:

Nossa Vida é Uma Fita

Toma parte toda — — — — — — a Companhia

SEGUNDA-FEIRA — 14 DE JULHO

— — Grandioso vesperal ás 3 horas — —

AMANHÃ —— DOMINGO —— AMANHÃ

——Vesperal ás 3 horas——

COISAS ESCUSAS DA CENTRAL DO BRASIL

Ha tempos foi fundada nas officinas da Locomoção, uma linha de tiro para dar a precisa instrucção militar aos operarios que ali trabalham, afim de que, os mesmos, quando sorteados para as fileiras do nosso Exercito estejam livres, do serviço militar, com a apresentação da respectiva caderneta de Reservista.

Diariamente são obrigados os operarios de 18 á 21 annos a comparecerem aos exercicios cuja instrucção é dada por um sargento de nome Gabriel Junqueira Filho, que é ali, um rei pequeno.

Todo aquelle que não comparece, ao exercicio é suspenso do serviço até segunda ordem, porque assim quer o commandante do "312" da Locomoção.

Varios operarios têm sido suspensos, e na reincidencia demittidos a "bem da disciplina do sargento commandante, instructor".

A linha de tiro, é uma optima medida, mas o Regulamento do tal tiro, é um tiro dado na alta sapiencia do dr. Lauro Miranda que por todos os titulos é na extensão da palavra "general honorario dos franco atiradores ferroviarios".

Dá apparencia que aquelle tiro de guerra, fundado especialmente para dar a instrucção militar aos operarios que desejam defender os dominios zanderianos, é mais uma imposição aos pobres operarios do que propriamente dito uma utilidade que venha beneficiar áquelles, que sabem defender a Patria na occasião precisa.

Impôr sob penna de serem lesados nos seus vencimentos, caso não compareçam, é uma arbitrariedade endossada pelo sub-director da 4a divisão.

Se ali existe uma linha de tiro, qual o motivo que, o engenheiro Lauro, Teixeira e outros não têm as continencias precisas á entrada e saida do edificio situado no Engenho de Dentro?

Não, o sr. Lauro e o famoso "Zeppelin" não querem continencias, querem sómente punir os que por motivo futil, não podem comparecer aos exercicios.

E para provar o que allegamos damos á publicidade os nomes dos operarios suspensos até segunda ordem, a pedido do prepotente sargento, Junqueira.

Domingos Antunes, Humberto Garcia da Silva, Azer Costa, Ary de Souza, José Maria Fernandes Capella.

São essas, as victimas do homem da durindana que é ali um regulete fardado!

Mas, afinal, quem é que manda na Locomoção? O engenheiro Lauro Miranda ou o sargento instructor?

Notas diplomaticas

O encarregado de negocios da Rumania e senhora A. Barciazu deram, na séde da legação do seu paiz, um jantar de despedida ao embaixador da Italia e senhora, que partem em breve para Moscou, e ao embaixador da França, que parte para seu paiz em goso de ferias.

Tomaram parte nesse jantar, o embaixador da Italia e senhora Attolico; o conde Dejean, embaixador da França; o embaixador do Mexico e senhora Alfonso Reyes; o ministro da Austria e senhora A. Retschek; a senhorita Pietromarchi e o dr. Octavio Brito, do Ministerio das Relações Exteriores e senhora.

O encarregado de negocios do Chile, sr. Leoncio Larrain e senhora Irarrazaval de Larrain, offereceram hontem na séde da embaixada, um almoço de despedida, em honra do conde Dejean, embaixador da França.

Assistiram a esta festa, além do homenageado, o sr. sub-secretario das Relações Exteriores, ministro Leão Velloso e sua exma. senhora; o ministro do Equador e senhora de Guarderas, diversos diplomatas e pessoas da alta sociedade.

"Memorias de um medico"

O ROMANCE DE ALEXANDRE DUMAS EDITADO EM FASCICULO PELA LIVRARIA JOÃO DO RIO

Recebemos da Livraria João do Rio, os fasciculos ns. 5 a 10 do romance de Alexandre Dumas, "Memorias d'um Medico", que aquella casa editora está publicando em fasciculos diarios.

Gratos.

Theatro Republica

COMPANHIA SATANELLA-AMARANTE

HOJE — A'S 8 3|4

"MISS DIABO"

—:— AMANHA —:—

"Matinée" — A's 3 horas — A' noite — A's 8 3|4

"MISS DIABO"

Quarta-feira, 16 — RECITA DE LUIZA SATANELLA

A's 7 3|4 e 9 3|4 —

"TREMOÇO SALOIO"

No Ministerio da Viação

CORREIOS

Os novos auxiliares de carteiros da Directoria Geral dos Correios

Foram nomeados auxiliares de carteiro da Directoria Geral dos Correios os srs. Emmanuel de Freitas Cresta, Salvador Joaquim de Castilho, Francisco Fernandes Moreira, Cesar Miranda, Miguel Mario de Siqueira, Oswaldo Nepomuceno dos Reis e José Chaves Sobral; e promovidos, por estimulo, a auxiliares de carteiro, os serventes, de 2ª Raphael Ximenes Garcia, Galdino Vianna Marinho e Antonio Sandoval de Rezende.

O agente postal de Santo Antonio da Patrulha obteve auxilio

De accordo com o respectivo regulamento concedeu o director geral ao agente postal de Santo Antonio da Patrulha, no Estado do Rio Grande do Sul, o auxilio de 600$000 para aluguel de casa e luz da mesma agencia.

TELEGRAPHOS

Licenças e remoções

O director geral assignou hontem os actos abaixo:

Licenciando: por um mez com 2|3 da diaria para tratamento de saude o guarda-fio Antonio Machado Netto. Incorporando: á rêde do districto da Bahia a linha de Jacuricy a Itauba; que ficará constituindo o 23º trecho da 1ª secção. Concedendo permissão: á praticante diplomada Dalva Diniz Castello Branco para assignar-se doravante Dalva Diniz de Souza Nascimento e removendo: Leopoldo Zytkuer-visz e Maria Pires Gomes praticantes diplomado sda estação de Campos Novos para a de Cruzeiro do Sul e desta para a de S. Francisco o telegraphista de 5ª classe Cid Nemesio Povoas e Pery Osmar Ponzi diarista da estação de Santo Angelo para encarregado da de Santiago do Boqueirão.

Victima de uma aggressão a socos

O empregado no commercio, Ubyratan Seixas, residente á rua Portella n. 204, quando hontem, pela manhã, saia de um botequim proximo á sua residencia, onde fôra comprar umas garrafas de cerveja, foi aggredindo a socos e ponta-pés, pelo desordeiro que tem o alcunha de "Dininho".

A victima com escoriações pelo corpo e no rosto, foi á delegacia do 23º districto e queixou-se ao commissario de dia, que destacou um investigador para prender o valiente.

ROSE MARIE

NO RIO, TAL COMO EM NEW-YORK, LONDRES E PARIS

ROSE MARIE

— BATE O RECORD DAS REPRESENTAÇÕES —

HOJE — ás 20,45 a 17ª recita de —

ROSE MARIE

HOJE, AMANHA, DOMINGO ("matinée" e noite) E SEGUNDA-FEIRA, AS QUATRO ULTIMAS DE

ROSE MARIE

BREVE — BREVE

NO, NO, NANETE

— A mais vibrante das operetas "yankees" —

AMANHÃ ultima "matinée" de — — —

ROSE MARIE

— — — — — — espectaculo ideal para familias

Theatro João Caetano

Jardim Zoologico

Aberto todos os dias — — — desde 8 horas

AMANHA — DOMINGO e segunda-feira, 14 de julho

FESTIVAES INFANTIS

A's 2 1|2 e ás 3,45 horas

— Trabalhará o Elephante —

SORTEIO DE BRINDES

— no dia 14, ás 4 horas —

Criança até 11 annos ingressa gratis com este annuncio, nos dois dias — —

ELECTRO BALL

R. V. RIO BRANCO, 51

HOJE —:— 14 horas —:— HOJE

Um bello encontro em 20 pontos

Angel-Blenner (Azues) contra Felix-Eguia (Vermelhos)

— NO CINEMA —

"FILMANDO ESTRELLAS"

Drama — 7 actos empolgantes

VARIEDADES VARIEDADES

ELECTRO BALL

R. V. Rio Branco, 51

ERICH VON STROHEIM

E

BETTY COMPSON

EM

O GRANDE GABBO

PROGRAMMA SERRADOR NUMERO 7

ERICH VON STROHEIN — fala em todo esse film

BETTI COMPSON — fala e canta com graça e meiguice.

E, como moldura de um romance intenso de amor, toda uma serie maravilhosa, de theatro, com cantos e bailados como jamais se viram e ouviram — — eguaes! — —

SEGUNDA-FEIRA

— NO —

PALACIO THEATRO

— DA CIA. BRASIL CINEMATOGRAPHICA —

Na Tela

O PAREO DA HONRA

— COM

Ricardo Cortez

Alma Bennet

— E —

WILLIAM COLLIER JR.

Um romance que começa no CARNAVAL...
Mascaras no rosto...
A realidade da vida sem mascaras. A belleza de uma fascinante mulher desunindo dois amigos inseparaveis. Eis o que encerra esse emocionante romance da TIFFANY-STAHL.

PROGRAMMA SERRADOR N. 9

SEGUNDA-FEIRA NO ODEON

COMPANHIA BRASIL CINEMATOGRAPHICA

No Palco

DOIS NUMEROS SENSACIONAES!

CELEBRE TRANSFORMISTA

VIANOR

DE FAMA MUNDIAL — IMITADOR DE ARTISTAS DE FAMA — MONTAGEM E GUARDA-ROUGA LUXUOSISSIMOS — TRIUMPHOS ENORMES EM TODOS OS GRANDES CENTROS — UM ANNO DE EXITO EM BUENOS AIRES

HENKIN

ARTISTA RUSSO-MUSICO ELECTRICO QUE EXECUTA NO PALCO, QUALQUER MUSICA QUE O PUBLICO PEDIR!

—UM ASSOMBRO!—

BILLIE DOVE

VEM FICAR UMA SEMANA COMNOSCO EM

"UMA NOITE COM OUTRO"

(THE OTHER TOMORROW)

FILM SONORO DA First National Pictures

2ª FEIRA NO IMPERIO

BILLIE DOVE NA MAIS MAGISTRAL DAS SUAS CRIAÇÕES EM "UMA NOITE COM O OUTRO"

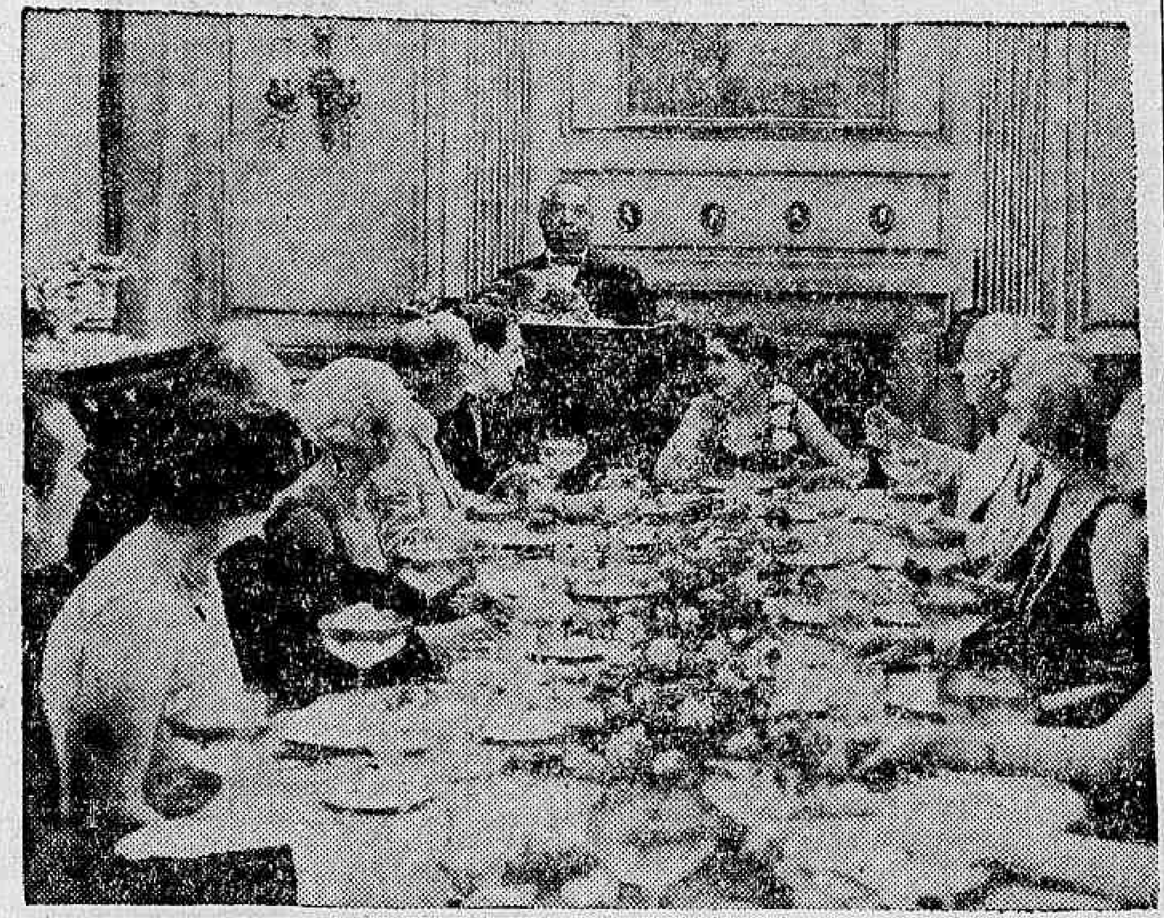

Um episolio emocionante de "Uma noite com o outro"

Depois de amanhã — tão poucas horas faltam... O Imperio começa a mostrar a visão mais linda e mais perturbadora de Billie Dove que vem justamente no seu mais perturbador e mais lindo film, prender mais uma vez e mais uma vez seduzir todo o Rio: "Uma noite com o outro". E' bem certo que a divina mulher, uma tentação permanente, nos vem revelar em "Uma noite com o outro" a "performance" mais notavel de toda a sua carreira vivendo um papel de difficil e impressionante realismo que sobrepuja todos os anteriores. Com ella ganham louros em "Uma noite com o outro" Grant Withers e Kenneth Thomson, artistas consagrados que virão firmar seus nomes, definitivamente. Em "Uma noite com o outro" a adoravel Billie Dove marca uma grande conquista e um grande triumpho. Depois de amanhã a curiosidade dos "fans" começará a ser satisfeita no Imperio...

"A transformação do dr. Bessel"

ELLE JA' MORRERA... QUEM VIVIA ERA O OUTRO, PORQUE JA' SE HAVIA DADO "A TRANSFORMAÇÃO DO DR. BESSEL".

Fazia annos que elle se batia no campo de batalha em defesa da bandeira da sua Patria.

Um dia, consegue uns dias de férias e, cheio de alegria, vae rever a esposa idolatrada.

Chega, abraça Helena e recebe os carinhos de uma mãe extremosa.

Mas já no dia seguinte o dever chama-o de novo ás trincheiras, mas desta vez elle terá de lutar no sector mais perigoso, na trincheira da morte.

Quando se dirigia para a gare ferro-viaria é detido por uma linda e joven mulher que lhe denuncia a infidelidade de sua esposa com um pintor estrangeiro a quem a desconhecida tambem ama.

O infeliz soldado volta á casa e comprehende que a denuncia procede.

Helena voltava uma esquina e Bessel segue-lhe os passos.

Vê quando a esposa entra no atelier do artista.

Desilludido, parte immediatamente para a luta e, logo no primeiro assalto do inimigo, cae gravemente ferido.

Para livrar-se da prisão, veste o uniforme de um soldado francez morto de quem se apossa dos respectivos documentos.

E a partir desse momento, o antigo fabricante de cigarros que vivia com conforto e felicidade, passa a curtir uma existencia amargurada.

Um rosario de provações dolorosas esperava-o em terra estranha onde, se fosse descoberto o seu embuste, o pelotão do castigo não se faria esperar.

Mas, terminada a chacina que ensanguentou o mundo durante quatro longos annos, a paz novamente raiou para a humanidade.

Bessel regressa á Allemanha e se convence de que Helena não chegára a macular a sua honra de esposa.

Finalmente o destino guiava o casal reconciliado para um rumo de venturas mil.

"A transformação do dr. Bessel" é o emocionante film do Programma Urania que, pelas criações de Hans Stuewe, Agnes Esterhazy e Agnes Petersen, nos conta esta historia dolorida de tres almas, submettidas a grandes soffrimentos.

E' uma soberba pagina de profunda psychologia em que o regisseur Richard Oswald quiz estudar alguns aspectos da conflagração mundial de 1914.

A beleza moral desta pellicula é digna de ser apreciada por todos os amantes do cinema que decerto irão admiral-a a partir de depois de amanhã, na téla do elegante Rialto.

AS CANÇÕES DE "O GRANDE GABBO" E O SUCCESSO DE BETTY COMPSON

James Cruze sempre foi um director criterioso. Os seus trabalhos, nos tempos da Paramount, mostravam que elle cuidava de todos os aspectos da producção, olhando, com carinho, para cada detalhe. Por isso, elle, em pouco tempo, conseguiu um nome que, ainda hoje, vale por uma garantia, encimando qualquer trabalho.

Se elle era, assim, quando dirigia para outras empresas, o que esperar desse famoso director, quando elle é o proprio productor de seus films. Como sabem, James Cruze organizou companhia independente e está produzindo por conta propria, sendo que a primeira pellicula de uma série que elle está filmando é "O Grande Gabbo", que veremos, já depois de amanhã, no Palacio Theatro.

Nessa producção, falada, cantada, colorida, em grande parte, com bailados deslumbrantes, corpo de bailarinas e montagens deslumbrantes, vemos para cada detalhe uma attenção especial, um cuidado particular.

As canções, por exemplo, são lindas e nellas o dedo de Cruze ainda interferiu, inspirando os compositores, descrevendo os themas a serem explorados, etc.

"I'm in Love with you", uma dellas, por signal, que cantada pela bella Betty Compson, é delicada, cheia de harmonias e sentimento.

Betty Compson canta e o faz de maneira admiravel, deixando em todos uma impressão deliciosa de perfeição e suavidade. sua voz é bem modulada, com expressão de sentimento.

"O Grande Gabbo" estréa, segunda-feira, no Palacio Theatro e o que esse espectaculo está reservando para o nosso publico é qualquer coisa de maravilhoso e inédito. As scenas de uma revista, com partes coloridas, são verdadeiramente lindas e differentes de tudo quanto já foi mostrado, depois que appareceu na téla, o primei- film sonoro e falado.

Alma Bennett e o seu temperamento artistico

Todo o mundo já conhece Alma Bennett, mesmo porque seria impossivel ver-se uma mulherzinha linda e fascinante qual ella, sem que logo a gente não a notasse, no desejo de revel-a sempre.

Alma faz nos films papeis de "vampiro".

E' que a belleza e o physico a ajudam. Quando a vimos em "Um grão de areia", com um vestido colado ao corpo, revelando as suas curvas impeccaveis, comprehendemos bem que o heróe do romance tinha mais de mil e uma razões para se apaixonar.

Ha pouco, em "Dois homens e uma mulher", tambem nós sentimos a razão pela qual os dois homens se apaixonaram por ella.

Mais do que em todos os seus papeis, Alma Bennett tem em "O pareo de honra" motivos para apaixonar a todos os "fans" que a vêem.

Ah! Alma é bem a mulher que fascina, que attrahe, que arrasta o homem.

Nós a vemos se apossando de corações, sugando-os pelos seus labios, pois que era com seus beijos que ella attrahia os homens.

Por isso mesmo esse novo film da Tiffany Stahl é uma maravilha de surpresas e de emoções.

Alma Bennett desde pequenina revelou-se artista.

Nasceu em Seattle, perto de Washington, nos Estados Unidos, e foi levada para São Francisco da California, sendo educada em Los Angeles.

Estava bem no coração da cinelandia.

Foi aos quatorze annos que ella se decidiu ser artista.

A familia não se oppoz que ella tentasse a vida dos studios. Entrar, naquelle tempo, não era difficil, mas vencer é que eram ellas.

Alma teve o seu primeiro pequeno papel ao lado de Bessie Barriscale (lembram-se della?) em "Jocelyn's Wife".

Depois passou a fazer parte da turma de Mack Sennett, nas suas comedias em que apparecia sempre como "vampiro", o que pedia o seu typo de mulher voluptuosa.

E essa sua vocação a levou aos dramas, em que continu'a a ser esse o seu papel, como em "Pareo da honra", que o Programma Serrador vae exhibir na proxima segunda-feira, no Odeon.

SEIS CONHECIDOS JORNAES VIENNENSES ASSIM SE MANIFESTAM SOBRE O SUPER-FILM "MANOLESCO", UMA OBRA ESPLENDIDA SYNCHRONIZADA DA UFA, PARA O PROGRAMMA URANIA

Uma scena de sensação de "Manolesco" com Brigitte e Heinrich George — formidavel super-film synchronizado do Programma Urania que apparecerá muito breve

"Wiener Mittagezeitung": Uma das mais interessantes comedias cinematographicas dos ultimos tempos.

"Wiener Nachrichten": pellicula realizada com absoluta perfeição technica e destinada a uma brilhante carreira.

"Nous Extrablat": a pellicula cuja acção das mais commoventes, conquista a sympathia de qualquer publico. Isso prova o enthusiasmo com que foi recebida.

"Wiener Zeitung": conhecemos outras peliculas da Ufa aliás superiores do ponto de vista intellectual ou artistico. Não conhecemos nenhuma de maior effeito.

"Die Stunde": admiravelmente photographada e posta em scena com grande luxo.

"Der Abend": uma obra perfeita do ponto de vista technico — photographico.

No elenco artistico, "Manolesco", a grande super-producção sonora da Ufa, série Bloch Rabinowitsch, conta com o trabalho de quatro elementos de real valor: Iwan Mosjukin, Brigitte Helm, Dita Parlo e Heinrich George. E' o film dirigido pelo celebre metteur-en-scéne" russo W. Turjanski e brevemente o conhecidio Programma Urania o lançará nas télas cariocas.

A inauguração do Parisiense, hontem, marcou um grande acontecimento na vida da cidade

A abertura do Parisiense, hontem, tomou realmente as proporções de um grande acontecimento.

O que de mais fino e selecto possue a nossa sociedade, accorreu ao elegante salão, que é um primor em decoração e uma maravilha em conforto.

Toda uma immensa multidão encheu a linda sala, toda vestida de ouro, satisfeita pelo conforto que a bella casa apresenta e pelo que ella promette.

O film, uma daquellas producções que empolgam pela grandeza, moldura adoravel da emotividade e da arte privilegiada de Colleen Moore agradou francamente.

"Mlle. Fifi", é de facto o film lindamente colorido, animado de um romance tecido de mil subtilezas, no qual Colleen Moore, muito á vontade, nos dá um dos seus desempenhos impeccaveis.

Não ha duvida nenhuma que houve surpresa por parte do publico, com relação ao fecho do film, que no seu imprevisto é deveras sensacional.

Por isso mesmo "Mlle .Fifi" triumphou hontem e fará uma brilhante carreira no Parisiense, porque é "differente", desde a maneira como se lhe harmonizam os numeros da revista e os capitulos do romance,até ao seu final que é perturbadoramente delicioso, provando que a technica moderna da cinematographia, posta em prova neste film, ... ngou.

Com Colleen Moores brilham nesta super-producção First National, tres talentos novos, todos de raro valor: Virginia Lee Corbin, Raymund Hackett e Frederick March.

Não podia ser mais auspiciosa a estréa do Parisiense...

MARILYN MILLER, A ADORAVEL AFILHADA DA ACADEMIA BRASILEIRA DE LETRAS, VAE TOMAR CONTA DO CORAÇÃO CARIOCA

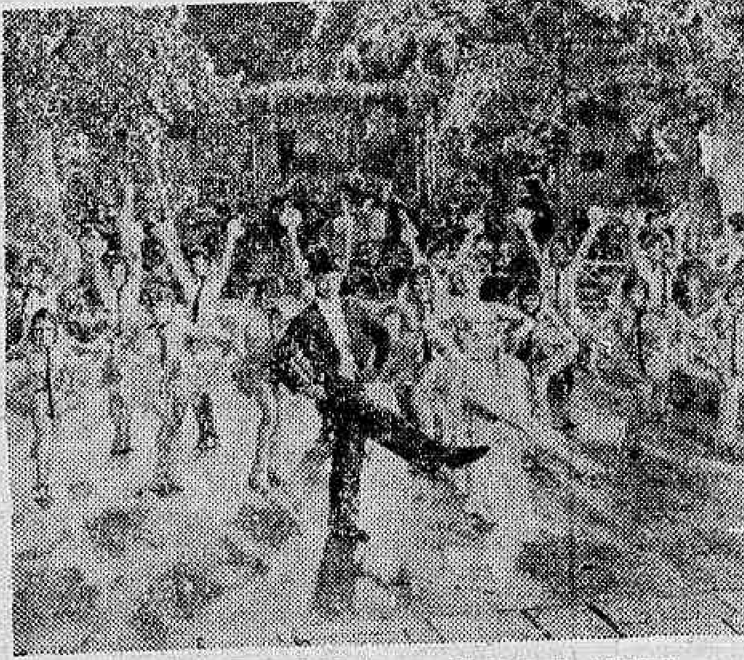

Joe E. Brown e "girls" num bailado de "Sally"

A personalidade illuminada de Marilyn Miller, a animadora adoravel de "Sally", o grande film First National que a Academia Brasileira de Letras patrocina, vae ser o idolo das platéas cariocas. Até ao presente momento mulher nenhuma se apresentou ante a "camera" e ante o "microphone" reunindo tantos predicados de intelligencia e de espirito como a impressionante americana que a desafiar a mais perturbadora belleza tem a maior vivacidade e a arte mais requintada. Vindo para a gloria do cinema depois de estar farta da gloria do palco, Marilyn Miller marca em "Sally" não só o seu primeiro triumpho como o maior triumpho da cinematographia moderna-realizando o milagre de, num pomposo e sumptuario espectaculo, mostrar a multiplicidade da sua arte illuminada. E isso porque Marilyn Miller não é só a mulher bonita, insinuante e diabolicamente bella que apaixona e empolga as platéas; ella sobre ser linda e sobre ser uma criatura adoravel é uma cantora de grandes recursos e uma bailarina notavel. Tudo ella demonstra, de modo notavel, em "Sally", o film grandioso que encantou os membros da Academia Brasileira de Letras que o assistiram e que vae encantar o Rio porque "Sally" — o film e a mulher — são as visões mais deliciosas que já se apresentaram a olhos humanos...

John Mac Brown, é o galã de "Coquette", o proximo film da United Artists

O galã de Mary Pickford em "Coquette", o proximo film da United Artists, que o Eldorado vae exhibir, é John Mac Brown.

Poucas são as pessoas que não conhecem esse grande artistas. Elle tem apparecido em varios films da Metro Goldwyn, havendo mesmo posado ao lado de importantes figuras do cinema.

Um dos seus ultimos trabalhos foi junto a Greta Garbo, a famosa interprete sueca.

Pois, John Mack Brown, que todos vão apreciar ao lado da querida "noiva do mundo", foi chamado para esse papel, justamente por ser o typo adequado para o galã do film.

"Coquette" é um film que foge ao commum das historias de Mary Pickford.

Nesta pellicula, sonora da United Artists, ella é mulher... bella e cheia de predicados.

Não mais a veremos fazendo papeis de ingenua, de criança travessa e levada da bréca... "Coquette" é um assumpto, cheio de situações dramaticas e de fortes emoções.

Betty Compson, violinista e cantora, 2ª-feira, no S. José

O publico do Theatro São José, vae ter uma deliciosa opportunidade de ver Betty sob duas feições brilhantes de seu talento artistico.

A encantadora estrella apparecerá, além de interprete scenica incomparavel, como violinista e cantora.

Com o magico instrumento de Peganini, um stradivarius authentico, executará sólos empolgantes, e com a sua voz suavissima cantará lindas canções.

"Um throno por um beijo", é o extraordinario film sonoro que nos permitte applaudir Betty Compson sob esses dois aspectos, motivos a mais para continuar a fulgurante estrella na admiração do publico.

Como complemento, "O Adversario de Mickey"; duas chistosas partes sonoras.

NOVELLA BRASILEIRA (15

REFLEXÕES DE UMA CABRA

— DE —

José Americo de Almeida

As malacachetas faiscavam.

Era uma fulguração vertiginosa que incendiava o céo e a terra. Os horizontes crepitavam! Um painel do inferno! Os animaes saltavam por cima dos seixos comburentes.

O sol — sempre o sol! — chupava tudo, até a chlorophylla dos campos. Tinha o capricho da paisagem cinerea: delira todas as outras tonalidades. E, á crueza da canicula, a natureza murchava, resequia-se, desnudava-se.

A babugem pulverizara-se. As umburanas e as sucupiras annosas erguiam para as nuvens a supplica dos galhos nús. Tinham-se-lhes despencado todas as folhas. Recebiam a visita dos passarinhos, mas esses abriam os bicos e não cantavam. Era o mormaço. Só o joazeiro desfiava a torreira: amanhecia cada vez mais verde, num exemplo de resistencia vegetal — dessa força que nos homens se chama prova de fogo.

Se houvesse orvalho, eu diria que a natureza chorava; mas, infelizmente, ella só chora, desse geito, no inverno...

Era a secca de 1903.

E os rebanhos prostravam-se na gleba calcinada. Andavam os brutos cavados pela fome e pela sede. Chegavam arquejantes, em arco, com as costellas á mostra, e como que pediam aos homens uma explicação daquella calamidade. Não; pediam, apenas, o caroço de algodão que escasseava.

As vaccas soffredoras tinham os olhos espasmodicos e nem se importavam com os bezerros perdidos.

Corria um alvoroço pela fazenda. Era uma nuvem, distante, negra, carregada de chuva. Visionarios! Eram os urubús que andavam em bando, á tripa forra. Eram as aves sujas e fedorentas que se cevavam na carniça de toda uma geração de animaes.

Ha lances commovedores de dedicação nos hospitaes — de homens e mulheres que se arriscam á peste, á guerra, a perigos mortaes na cabeceira dos doentes. Mas, em verdade o digo, não sei de um enfermeiro mais identificado com o seu dever de assistencia do que foi Zé Fernandes para os bichos do **Brabão**. Trazia-os do rapador, ás costas, só ou com a ajuda dos **tratadores**. Suspendia-se no girao e as rezes semi-mortas ainda comiam pela sua mão. Deitava-se ao lado dos agonizantes, com a cabeça reclinada em seus pescoços escanifrados, até o ultimo estertor.

Levantava-se, alucinadamente, e punha-se a soprar para o espaço: queria apagar o sol. Parecia um espanhol doido, de Julio Dantas...

E tanta raiva criou ao astro assassino, que, ao cabo, o irritavam os olhos de Maria Annunciada: eram a miniatura do flagello.

Um dia, afastou-se de casa e foi chorar. Chorou, derramou lagrimas grossas e abundantes, molhou o chão combusto e ficou, de cocoras, a esperar que a herva nascesse... Queria capim para os seus bichos!...

... ...

Restavam, apenas, da fazenda do **Brabão**, algumas cabras e os jumentos, que, nos mezes torridos da assolação, tinham comido pedra e cascas de páo.

Ze Fernandes abusava da miseria de seus tios: roia-lhe os ossos da fome.

Acudiram-lhe os conselhos de seus antigos collegas: "Deixa essa vida".

O vaqueiro costumava dizer-lhe: "O sinhô é um rapaz aprendido! Vá p'ra praça! Pode-se incolocá. Este caicanhá de Juda só p'ra quem não tem geito".

Communicou suas esperanças de melhoria noutro meio a Maria Annunciada. Disse-lhe que não havia outra possibilidade para a realização do casamento. Ella permaneceu silenciosa e abanou a cabeça, num gesto que se tornava habitual. Era um movimento de duvida. Parece que queria sacudir de si máos pensamentos.

Zé Fernandes foi pedir uma carta de recommendação ao Dr. Felizardo Leite. Pretendia um emprego na capital.

— Você não é afilhado do Dr. Saldanha? E tambem aparentado com elle. Vá para o sul.

— Mas elle não me conhece...

— Deixe estar, que tudo se arranja.

Dahi a uma semana, voltava um **proprio** de Catolé do Rocha, com uma carta do coronel Valdevino Lobo para o seu amigo e conterraneo — Dr. Francisco da Silva Saldanha, magistrado em S. Paulo.

D. Rosalia sentiu muito. Virgilio Pinto trouxe, com os dedos tremulos, um pé de meia.

— Toma e junta com o teu.

José Fernandes foi despedir-se de Maria Annunciada. Tivera vontade de sair **fugido**; faltava-lhe coragem. Mas, como era para vel-a, ainda uma vez, tomou, com as mãos geladas e um **batecum** no peito, o caminho de **Craibeira**.

Eu já disse e repito que não quero lagrimas nesta novella. Mas, se disser que elle não chorou, minto deslavadamente. Chorou e engoliu as lagrimas. E ficou com a bocca entreaberta, com as ventas accesas, como que a sorver o espaço (era o pranto que elle tragava), mudo, a enrolar no dedo o cabello de sua noivinha, linda, nesse instante, que nem... Eu não profano os altares!

Ella não carpia. Dos seus olhos não escorregou uma gota d'agua. Nem sequer tinha as pestanas molhadas. Num arrebatamento louquinho enxugou a face do noivo com o queimor de um beijo. E ficou com a respiração oppressa, o beiço descaido, o olhar parado. Denunciava a emoção apenas nas tremuras do pescoço, dos braços, de todo o corpo.

Viu sumir-se o vulto de Zé Fernandes na volta do cercado. E ainda tinha o rosto enxuto. Mas, de noite mordia os dedos, para abafar um grito e soluçou sacudidamente. E, de repente, serenou todo aquelle desespero com uma respiração profunda, que soou como um gemido prolongado. Ouviu a voz materna que vinha do quarto da frente amassada em doçura e piedade: "Minha filha!... minha filha!..."

XII

A RELIQUIA

Então, seu Virgilio, seu sobrinho está naquellas alturas?...

— Home, dixero...

— Pois dou-lhe meus parabens. Sei que subiu por suas mãos.

— Nonje tanto. Sabe qui gente pobe... Mal inté os patacão levou...

— E tem recebido noticias delle?

— Fai cinco anno qui não. Derna qui si incolocou. Mai, quano imbaicou, era cada bietão qui acudia gente p'ra uvi a caseira lê...

— Tem cartas delle?! Pois a correspondencia dos homens celebres não lhes pertence. Os genios e os estadistas só escrevem certas abertas: são endereçadas á posteridade, ainda quando versam assumptos intimos. Dê-m'as para meu jornal.

O fazendeiro não entendeu. Mas entrou e voltou, dahi a pouco, com uma caixinha de cedro, á altura do coração. Tirou de dentro o maço amarelecido, atado por uma fita verde, e disse que não dava, se podia perder, mas copiasse o que quizesse.

L. Castro sacou a caneta automatica e respigou, a esmo, trechos de todas as cartas.

Approximou ainda mais a cadeira e contou umas historias da **praça**...

— E qu'é qui nae na estranja?

— Os porcos (com licença da palavra) são transportados vivos de Espanha para Portugal em barricas de lama.

Seu Virgilio disse que conhecia esses paizes. Não mentia, que os visitára na **Nau Catharineta**:

Avistei terras de Espanha,
Areias de Portugal...

(Continua)

DIARIO CARIOCA

Na ausencia do Director
J. E. DE MACEDO SOARES
responde pela Redacção o Secretario
VICTOR HUGO ARANHA

EXPEDIENTE

12 DE JULHO DE 1930

Redacção, administração e officinas
PRAÇA TIRADENTES, 77
Endereço telegraphico: "DIARIO CARIOCA"

Telephones:
Director — 2—3018.
Gerente — 2—3023.
Administração — 2—0824.
Redacção — 2—1559.
Officinas — 2—0824.

ASSIGNATURAS

Para o Brasil:		Estrangeiro:	
Anno	40$000	Anno	70$000
Semestre	20$000	Semestre	35$000

Venda avulsa 100 réis — Interior, 200 réis

Não têm valor os talões de assignaturas das séries A e B de côr azul. Os novos talões são de côr amarella e da serie C.

Os negocios que entenderem com á administração serão tratados com o Gerente, Roberto C. Campbell.

A secção de publicidade funcciona annexa á gerencia do "Diario Carioca", com quem os srs. annunciantes deverão tratar directamente, ou por intermedio de seus agentes e agencias autorizadas, toda a materia referente a publicações.

Tendo regressado da Europa, reassumiu as funcções de nosso cobrador o sr. Lourenço Amaral, unico autorizado a fazer recebimentos em nome do "Diario Carioca".

SUCCURSAL EM S. PAULO
Director: Paulo Duarte.
Rep. Commercial: Octavio Barbosa
Rua Conselheiro Chrispiniano, 74 — Ap. 17.
Phone, 2—2210 — Caixa, 3100.

AGENTE ESPECIAL NO ESTADO DE MINAS GERAES
Rua Cezario Alvim, 35 — JUIZ DE FO'RA

AGENCIAS DE ANNUNCIOS AUTORIZADAS
Eclectica, Agencia Will, Foreign Advertising, Empresa Americana de Publicidade Agencia Tote Ltda., e Agencia Walter Thompson.

O BRASIL NÃO E' INFERIOR A' BOLIVIA !

Hontem, um mineiro, cioso dos brios de sua terra, escreveu-me um bilhete por ter descoberto no meu artigo, divulgado pela manhã, um indicio de descrença no pundonor e no civismo dos valorosos filhos das Alterosas.

Absolutamente não. Jamais descri do valor dos mineiros e quem acompanhe a minha actuação jornalistica, despretenciosa, mas sincera, leal e desassombrada, ha de reconhecer que, nesta campanha regeneradora, nesta luta de redempção do paiz, colloquei, sempre, Minas na vanguarda, pois que, de lá partiu o brado de Antonio Carlos.

Quando, pois, disse que, vencedor no caso de Princeza, poderia o grande João Pessôa, mandar para os politicos mineiros as armas e munições que sobrarem, para que esses trophéos da victoria, sejam um talisman capaz de impulsionar, de augmentar o vigor da luta — me não referi ao povo, á massa popular, e, sim, a alguns politicos que, dormindo e comendo bem, preferem adiar indefinidamente o movimento de dignidade que a Nação está reclamando com urgencia.

Discipulo politico do inolvidavel Ruy Barbosa, desde a gloriosa campanha civilista, que foi a sementeira benefica dos movimentos posteriores, acostumei-me a ouvir do Mestre, palavras de enaltecimento a Minas e ao seu povo amante do Direito e da Liberdade.

Demais, como suprema garantia da voz mineira, a Nação tem a fiança do sr. Antonio Carlos, que zelará o nome dos seus antepassados.

Foram, sem duvida essas tradições gloriosas que mais o moveram á attitude grandiosa de protesto á adulteração do regimen republicano.

Ninguem poderia, pois, admittir que o neto do Patriarcha da nossa Independencia, depois de haver alçado a bandeira de combate ao despotismo, descesse esse pendão de esperança da Patria livre e moralizada — pendão que, ao baixar á terra, levaria de roldão, não o nome do presidente de Minas, mas as glorias de uma familia que foi e é um motivo de justo orgulho de todos os brasileiros.

O mineiro que hontem me escreveu, interpretando mal as minhas palavras, não tem razão. A coragem indomita da Parahyba, e as armas e munições que fossem ter a Minas, depois da queda de Princeza, seriam, não a voronoffização do povo das Alterosas, bastante viril em suas manifestações civicas, mas de algum politicos, que colloca o commodismo e o relativo conforto material acima do interesse vital da Nação.

E a prova de que houve politicos que, sem quebra, embora, da solidariedade platonica com a avançada liberal, procuraram, pelo menos, retardar a marcha dos acontecimentos — está na affirmação posterior de que esses cavalheiros pouco apressados, haviam deliberado dar o dito por não dito, adiando, de preferencia, o proprio commdoismo, que haviam collocado acima da collectividade.

De dia a dia, de hora a hora, o paiz mais se afunda no descredito!

Sente-se que o povo vive sob a pressão economica, sob a pressão politica, sob a pressão moral, entristecido da situação de aviltamento a que desceu a nossa Patria.

Augmenta o numero dos infelizes sem trabalho — e o unico remedio que o governo encontrou, até hoje, é o de prender e processar esses infelizes, pela contravenção de vadiagem!

Só não vêm essa miseria, moral e material, os bajuladores do governo mais nefasto e hypocrita de quantos têm tido a Nação.

Confio, pois, em Minas Geraes, no Rio Grande do Sul, na Parahyba — unidos sob a bandeira da Alliança Liberal!

Confio em São Paulo humilhado e envillecido pela politica mais baixa e infame de quantas outras feitorias se espalham pelo Brasil! Confio na mocidade militar de minha Patria, que não pode quedar-se indifferente a uma situação que é de ruina irremediavel.

Não seremos nós, os batalhadores da imprensa que iremos fazer a revolução material pela qual anseia a Nação. Não será, outrosim, o povo desarmado e faminto.

Ella está em cada consciencia de brasileiro livre. E quando um paiz, se encontra nesse estado de espirito, não ha cadeias, não ha violencias, por maiores que sejam, que possam impedir os anseios legitimos de uma remodelação que conduzirá a nacionalidade diminuida, humilhada, aos seus elevados e gloriosos destinos!

CAMPOS DE MEDEIROS

QUEM SÃO OS CONSPIRADORES

O intendente Corrêa Dutra, dando uma prova da sua concepção da liberdade, entende que o seu collega Octavio Brandão, representante do Bloco Operario e Camponez no Conselho Municipal, devia estar na cadeia porque conspira contra o regimen.

Dos seus collegas da Alliança Liberal e do operoso e intemerato deputado Mauricio de Lacerda devem pensar o mesmo os lacaios e escravos do Cattete com assento no Palacio a cuja frente está a estatua de Tiradentes, como um espectro do passado.

Da mesma forma hão de julgar os seus collegas, que têm dignidade, todos os Fraudencios do Senado.

Entretanto, se por um momento preferissem fazer um exame de consciencia, e esquecessem que os seus interesses, talvez, dependam da benevolencia para com elles, do presidente da Republica, veriam que muito differente é a verdade.

Não resta a menor duvida que na hora actual o maior conspirador contra o regimen republicano federativo no Brasil é, justamente, o homem que é por elles considerado como o seu maior, melhor e mais extraordinario defensor.

Pois, não foi elle o autor do plano da estabilização do cambio a 5 dinheiros, com o qual desvalorizou a nossa moeda, em vez de fazer a conversão promettida, quando em toda parte, todos os governos, todos os financistas só procuram converter a moeda e mantel-a em uma taxa alta?

Quem foi que dividiu nosso paiz em dois campos, que não podem mais se entender, porque uns querem a continuação do regimen de arbitrio e escravidão, que nos infelicita, e outros lutam pela liberdade, por um Brasil melhor?

De quem é a obra de perseguição á heroica Parahyba, e ao seu grande presidente, só porque não aceitaram a candidatura official á presidencia da Republica?

Quem desorganizou a nossa justiça, tornando-a politica?

O homem do braço forte.

Quem levou o paiz á ruina em que se encontra, senão quem adoptou, para os que não pensarem pelo seu cerebro obtuso, o regimen da madeira?

Esse, portanto, o maior conspirador.

Os outros são, em ordem decrescente, os satrapas dos 17 Estados escravizados, que reduziram os seus feudos á situação lamentavel e irremediavel, em que se encontram, de burgos podres arruinados, onde imperam a injustiça, a deshonestidade e a fome, que o sr. Aarão Reis crê não existir, porque temos muitas bananeiras.

E' verdade que as temos; mas quem não tem dinheiro, como acontece com os operarios dispensados das fabricas e os que estão sendo dispensados do trabalho, mesmo pelo governo, não póde comprar nenhuma.

Em seguida têm conspirado e continuam a conspirar contra a Republica, tanto na sua fama como na sua propria forma de governo, concorrendo para transformar o governo do povo, pelo povo e para o povo em uma autocracia, em que o chefe de Estado tem mais poder que qualquer rei ou do que o tinham o Kaiser e o Cesar, os senadores lacaios do poder.

Da mesma maneira os deputados duplamente escravos, porque têm dois senhores a quem servem: o presidente da Republica e o governador do Estado que representam.

Tambem conspiram todos quantos por interesse ou má fé vivem a defender e attenuar os erros e crimes das oligarchias.

Esses são os conspiradores e não os jornalistas que apenas registram o que se passa na paiz.

O que pensamos não escondemos e não é assim que se conspira.

ALMIR FERREIRA.

TOPICOS DO "DIARIO"

O TEMPO

Previsões para o periodo de 18 horas de hontem ás 18 horas de hoje

Districto Federal e Nictheroy — Tempo: bom, passando a instavel, sujeito a chuvas ao correr do dia; pequenas probabilidades de trovoadas. Temperatura: bastante elevada; mormaço provavel. Ventos: predominarão os do quadrante norte, com rajadas, possivelmente fortes, por vezes.

Estado do Rio de Janeiro — Tempo: bom, passando a instavel, com pequenas probabilidades de trovoadas, salvo a leste onde será bom, com augmento de nebulosidade. Temperatura: ainda em ascensão; mormaço.

Estados do Sul — Tempo: bom, passando a instavel em São Paulo e perturbado nos demais Estados; chuvas e trovoadas. Temperatura: elevada em São Paulo, em ascensão á noite e em declinio do dia no Paraná e Santa Catharina, entrando em declinio no Rio Grande do Sul. Ventos: de norte, rondando, progressivamente, para sul; rajadas fortes.

NOTA — (TTT) — A's 14 horas e 50 minutos foi irradiado pela estação do Arpoador o seguinte aviso: A Directoria de Meteorologia do Rio de Janeiro, confirmando seus avisos anteriores, previne que os ventos fortes reinantes no extremo sul continuarão e attingirão o litoral de Paraná. Foi içado, no posto semaphorico de Santos, signal de ventos perigosos a pequenas embarcações.

Synopse do tempo occorrido no Districto Federal, de 15 horas de hontem, ás 15 horas de hoje

O tempo decorreu bom todo periodo com nevoeiro denso pela manhã. A temperatura foi estavel á noite e em ascensão de dia. As medias das temperaturas extremas verificadas nos postos do Districto Federal, foram: maxima 29°2 e minima 17°6. As temperaturas extremas observadas no Observatorio Meteorologico da Avenida das Nações, foram: maxima 28°8 e minima 18°0, respectivamente, ás 14 horas e 05 minutos e 8 horas e 30 minutos. Os ventos predominaram do quadrante sul.

SERVIÇO ESPECIAL PARA O TRAJECTO RODOVIARIO RIO-S. PAULO

Previsão para o periodo de 18 horas de hontem ás 18 horas de hoje

Tempo: bom, passando a instavel, sendo que com chuvas e trovoadas em São Paulo. Temperatura: em ascensão com possivel declinio no fim do periodo em São Paulo. Ventos: de norte com possivel rondagem para sul em São Paulo; rajadas fortes, possiveis em S. Paulo.

A póda das arvores — A população vem assistindo nestes ultimos dias, dominada de profunda revolta e, ao mesmo tempo condoida, ao barbaro espectaculo de mutilação das virentes arvores das nossas avenidas, ruas e praças, a pretexto de póda.

Ora, o que se está fazendo, não merece tal nome,, visto como a póda das arvores só se pratica, em geral, na cultura de determinadas especies de frutos comestiveis, para desenvolvel-os, em detrimento dos ramos e das folhas, e para o equilibrio da producção frutifera.

Na arborização urbana, ao contrario, justamente o que se deseja, é a superabundancia da folhagem para maior rendimento de sombra, refrigeramento e oxygenação da atmosphera, contenção de poeiras, anteparo aos vendavaes. Os fins ornamentaes e estheticos, embora importantes, ficam em segundo plano, subordinados ao objectivo hygienico indispensavel á melhoria da salubridade urbana. O que se está fazendo, entretanto, é simplesmente absurdo, pois, nem sequer os fins estheticos são alcançados com esse trucidamento barbaro, que dá, ao arvoredo, aspecto lamentavel, desolador, reduzindo-o bestialmente, ao tronco e a alguns córtes de galhos.

Para quem appellar? Para o sr. Prado Junior?

Mas o ex-garagista, sr. Chaves, devastador inculto e teimoso, é forasteiro, indifferente á nossa urbs e á população. E', acima de tudo, primo do prefeito; faz o que entende, não ouve reclamações, **"tem nojo de tudo isso"**, já disse a alguem.

Para o Conselho Superior de Bellas Artes? Para o Departamento Nacional de Saude Publica? Não sabemos.

Talvez essas duas corporações, onde se encontram pessoas instruidas e de bom senso, pudessem achar um meio de intervir efficazmente e sustar essa pratica barbara, prejudicial á hygiene e á esthetica da cidade.

Em commissão transitoria? — De accordo com a lei 5.167-A, de 1927, que dispõe sobre o pagamento dos vencimentos dos militares, etc., etc., o abono diario de diarias aos officiaes só tem lugar quando estes, no desempenho de commissões transitorias se afastam das sédes de suas repartições ou corpos. Nada, allás, mais justo, pois o official, nessa contingencia, vê-se obrigado a despezas imprevistas, que o Estado tem por dever indemnizar.

O que não é justo, e contrasta, flagrantete, com o espirito da lei, é o estar-se pagando aos officiaes do 22° Batalhão de Caçadores, ora na Parahyma, inclusive ao seu commandante — o major Mauricio Cardoso, além dos vencimentos, que são resebidos por suas familias, na Contabilidade da Guerra, as diarias que devem ser abonadas aos que se encontram no desempenho de commissões transitorias e que lhes embolsa a Delegacia Fiscal do heroico Estado nordestino.

Não é justo e não é serio; salvo se taes officiaes, pelo facto de desempenharem funcções politicas, estão considerados como em **commissão transitoria**. E é isso o que parece, para maior ridiculo da situação que atravessamos.

Jornal de Princeza — Temos em mãos o Jornal de Princeza, "orgão official" do cangaço, que, sob o commando do famigerado Zé Pereira e inspiração doc celebres Pessoas de Queiroz, infesta a Parahyba, lançando o terror e o luto pelos sertões do prospero Estado nordestino.

Mixto de diario de governo, orgão partidario e pasquim, "Jornal de Princeza" é um jornaleco curioso, que está a revelar claramente, as idéas que se aninham no cérebro obtuso dos acolytos da politica do Cattete.

"Jornal de Princeza" é um reflexo da mentalidade doentia e cobarde dos homens que fingem governar-nos, mas que sequer seriam capazes de dirigir-se a si proprios

E' o numero 1 do anno primeiro da sua existencia.

Traz coisas mui interessantes, exemplo: uma proclamação do chefe cangacista Zé Pereira em que este, estimula os seus combatentes, contra a valorosa policia parahybana.

Nesse mesmo numero, em sua primeira pagina, vem estampado o caricatissimo decreto n. 1, de 9 de junho do corrente anno, em que a "junta governativa do territorio livre de Princeza", proclama a provisoria independencia do minucculo municipio. Depois, é a bajulação réles ao actual e ao futuro presidente da Republica.

Emfim, um orgão perfeitamente conservador no seu feitio, nos conceitos que expende e na literatura de que se serve.

O contribuinte, será, ali, mais uma vez espoliado dos seus haveres, para pagar as "publicações officiaes" e outras que dizem respeito á "estabilização" da independencia do Zé.

E' essa mais uma expressiva victoria da "Concentração Conservadora dos carneiros republicanos".

Quando a sorte desanda... — O sr. Mello Vianna, em certo tempo, foi um homem de sorte. De promotor publico passou a presidente de Estado e de presidente de Estado a vice-presidencia da Republica. Por um pinguinho chegava ao sonhado logar que o sr. Washington Luis logrou abiscoitar.

Mas, depois, a sorte desandou, tal como succede com os jogadores. Querendo voltar á presidencia de Minas, não foi feliz. E teve ainda, com pesar de todos, o pescoço arranhado não se sabe se por tacão de botina ou rabo de foguete.

Pois bem.

S. ex. já annunciou aos amigos que vae ser ministro do sr. Julio Prestes. Quando, porém, os amigos sairam de sua casa, um delles, pensativo, exclamou:

— E', não ha duvida. Agora estou convencido de que o Julio Prestes não chegará á presidencia...

Dois brasileiros que dignificam o Brasil — Ao tomar conhecimento do titulo que encabeça estas linhas perguntará o leitor com os seus botões: quem serão "os anjos"?

O Jornal de Princeza, "orgão official" do cangaço, responde: — os eminentes srs. Pereira de Souza e Julio Prestes.

E sabeis por que?

Por uma simples razão: — *porque o sr. Washington Luis realiza um governo de sabedoria e o seu pupillo será o grande continuador da formidavel obra administrativa.*

O orgão pereirista, declarando isso que ahi está, sem o menor pejo, accrescenta, que o primeiro, tendo encontrado o Brasil a braços com uma grande crise financeira, deixa-o a nadar em ouro.

Quanto ao segundo, affirma que nenhum acto de violencia, nenhuma falta, nenhuma demonstração de incapacidade lhe apontam os seus adversarios durante o periodo de sua administração. O sr. Julio Prestes, além de continuador do plano de estabilização dará ao paiz a honra de governal-o como representante das suas tradições liberaes e do seu indestemido patriotismo.

Como se vê, o orgão do Zé, é tambem humoristico.

MARIO MARIANI

O escriptor Mariani, despedindo-se dos seus amigos do Brasil, escreveu: "A hora presente é triste. E' hora de baixezas, de pequenos egoismos, de sordidos interesses, de mercadejamento de consciencias; é a hora em que politiqueiros e burocratas podem urdir, na sombra, conchavo de lodo".

• • •

Se a politica é, como diz Macaly, uma arte que tem por fim a felicidade dos povos, sirvamo-nos della como um meio e não como um fim. Seja ella um instrumento, nas mãos da sociedade, e não esta uma victima sacrificada a vistas exclusivas e interessadas. E a sem razão dos politicos não se funda neste antagonismo entre uma pratica grosseiramente empirica e um ideal vaporosamente utopico, sacrificando tudo ao interesse do momento, lançando-se a uma miragem que se perde nos areaes dos tempos primitivos.

• • •

Todo excesso de imitação, quando não encaminhado sob a direcção das leis que regem os phenomenos sociaes, causa um certo desequilibrio, que pode redundar em collisões e cataclismos.

Para que Mussolini fosse possivel, fez-se necessaria uma plébe corrompida á reclamar um despota.

• • •

Um despota!

Podem, indubitavelmente, aquelles que dispuzerem da força sufficiente para vencer e remover os obstaculos, que se collocaram em frente ás suas ambições, tripudiar sobre os vencidos e impôr silencio a todas as suas victimas. Pode, muito bem, o triumphador procurar a submissão do seu povo á sua vontade suprema.

Não é, porém, impunemente, e sem enormes riscos que os que a isso se aventurarem chegarão a realizar os seus ousados intentos.

• • •

Quando mesmo, no seu triumpho, conseguirem emmudecer todas as consciencias revoltadas, e transmutar, nas bocas das victimas, as maldições e os protestos em saudações á tyrannia, a sua sorte, precariamente sujeita a bruscas e inopinadas mutações, não é das mais invejaveis.

• • •

A violencia sempre encontrará contra si a violencia. A violencia criminosa terá de medir-se com a violencia que pune o crime. E os despotas terão de se acautelar contra a indignação implacavel dos que amam a liberdade e velam ciosamente pela integridade da justiça.

FREDERICO KANT.

NOTAS POLITICAS

O SUB-LEADER PAULISTA...

O sr. Roberto Moreira, com aquelle temperamento aggressivo de quem não tem bons argumentos, fez hontem mais um discurso na Camara. Tentou, mais uma vez, o ex-chefe de policia paulista, responder ao brilhante tribuno João Neves.

O representante paulista, porém, não quiz responder ao aparte do deputado Nereu Ramos, que perguntou se s. ex. falava em seu nome pessoal ou em nome do P. R. P.

Por que?

• • •

ENTRE CORRELIGIONARIOS...

O sr. Arnolfo Azevedo, logo depois da sessão do Senado, deixou a sua poltrona e foi para ás dos seus correligionarios Vespucio de Abreu e Paim Filho.

A conferencia do representante do Cattete com os dois senadores do Rio Grande do Sul foi prolongada...

• • •

SUCCESSAO PRESIDENCIAL PAULISTA

S. Paulo, 11 (DTM) — As conversações sobre a escolha do successor do sr. Julio Prestes no governo de S. Paulo, que haviam sido naturalmente suspensas com a partida do presidente do Estado para a Europa, voltam a ouvir-se, affirmando-se que o problema será resolvido em definitivo, logo após o regresso de s. ex. ao Brasil.

Insiste-se, agora, de modo muito accentuado, no nome do sr. Salles Junior, secretario da Fazenda, embora não se deixe de alludir, com a maior sympathia, ao nome do sr. Ataliba Leonel.

O que parece é que ha certas difficuldades a contornar, dada a multiplicidade de nomes viaveis e o desejo de não estremecer a situação politica no Estado, o que impõe uma candidatura de harmonia ás varias correntes existentes dentro do P. R. P.

• • •

POLITICA RIOGRANDENSE

Porto Alegre, 11 (Do correspondente) — Em carta dirigida ao presidente do Conselho Municipal de Pelotas, acaba de renunciar o cargo de conselheiro o republicano Boaventura Teixeira Leite.

Está concebida nos seguintes termos a carta do conselheiro renunciante:

"Tendo, para solução condigna do ultimo caso eleitoral de Pelotas, o meu eminente chefe, coronel Pedro Osorio, digno director politico deste municipio, assumido compromisso para com o Partido Libertador, — ambos inspirados no mesmo anseio de harmonia da familia politica riograndense — e tendo sido nesse compromisso resolvido ceder ao Partido Republicano uma cadeira que occupa no Conselho Municipal, apresso-me em renunciar o meu cargo para a mais rapida realização desse accordo."

• • •

A ELEIÇAO MUNICIPAL DE S. GABRIEL

Porto Alegre, 11 (Do correspondente) — Em S. Gabriel acaba de organizar-se o comité popular de propaganda da seguinte chapa á proxima eleição municipal; Intendente, dr. Manoel Luiz Pizarro; vice, major Porfirio da Cruz Metello; conselheiros, dr. Camara Fagundes, Egydio Brenner, Juvenal Santos, Mario Pereira.

Reina grande enthusiasmo pela victoria dessa chapa, que deverá ser apoiada pelo directorio libertador e dissidencia republicana local.

• • •

PARA ESCLARECER A SITUAÇAO...

Porto Alegre, 11 (DTM) — Nos meios politicos diz-se que o senador Flores da Cunha e o deputado Antunes Maciel seguirão, dentro em breve, para o Rio, afim de, falando no Senado e na Camara, esclarecer a situação dos partidos Conservador e Libertador perante o momento politico que atravessamos.

• • •

ESSES RUMORES PREOCCUPAM...

Porto Alegre, 11 (DTM) — Está preoccupando os dirigentes dos partidos estaduaes a campanha de elementos menos calmos patrocinando o rompimento da Frente Unica.

• • •

A SUCCESSAO GAUCHA

Porto Alegre, 11 (DTM) — Nos meios politicos está correndo que será, em breve, levantada a candidatura popular do sr. Oswaldo Aranha, á successão do sr. Getulio Vargas, no governo do Estado.

Accrescenta-se que a unica difficuldade é a recusa daquelle ex-secretario do Interior em consentir nessa apresentação.

• • •

SENATORIA ESTADUAL PAULISTA

S. Paulo, 11 (DTM) — Foi designado o dia 10 de agosto proximo para se proceder, em todo o Estado, a eleição para a vaga de senador estadual, aberta com o fallecimento do sr. Antonio da Silva de Azevedo Junior.

O primeiro jogo dos brasileiros, depois de amanhã, interessa vivamente o mundo sportivo

Amanhã haverá tres importantes provas interestaduaes

UMA DE FOOTBALL, OUTRA DE BASKETBALL E A TERCEIRA DE ATHLETISMO

Nada menos de tres importantissimas provas interestaduaes serão realizadas amanhã, nas praças de sport desta capital.

A convite do S. C. Brasil, o Villa Nova de Lima F. C., um dos mais fortes elementos da Liga Mineira, em cujo campeonato occupa o segundo posto, virá enfrentar a esquadra do C. R. Vasco da Gama, desta capital, tambem segundo collocado no campeonato da metropole.

Por iniciativa propria o quadro principal de basketball do C. R. Flamengo medirá forças com o do C. R. Tieté, de São Paulo. Ambos, possuidores de esquadras possantes, formadas de elementos de valor incontesta, estão muito bem collocados nos torneios maximos das suas respectivas cidades.

Finalmente, iniciando a terceira competição em disputa da "Taça Correio da Manhã", encontrar-se-ão athletas de treze dos melhores clubs desta capital e de São Paulo.

A espectativa em torno desses tres formidaveis embates é geral, ainda que convergindo a maioria das attenções, para a prova de football a ser realizada no campo do C. R. Flamengo. E' natural essa preferencia, porquanto o football desfructa, entre nós, um prestigio por demais grande sobre todos os sports; entretanto, o gosto pelo basketball já se vae infiltrando nas camadas sportivas da nossa cidade e o athletismo tem já lançado raizes profundas no seio daquellas mesmas camadas. Essa competição athletica tem ainda um caracter que a torna mais sympathica, qual seja o aproveitamento da renda apurada, no auxilio ás despesas enormes que acarretarão o comparecimento dos brasileiros ás olympiadas de 1932, em Los Angeles. O nosso publico, que sabe apreciar devidamente o esforço de todos aquelles que cooperam na obra patriotica de zelar pelo renome sportivo brasileiro, saberá tambem premiar, no devido valor, esses mesmos esforços, pela causa, que não é de um só, mas de todos os brasileiros dignos desse nome.

Esperamos, assim, que as praças de sports do C. R. Flamengo e do Fluminense F. C., onde se travarão as tres rudes pelejas, regorgitarão de uma pleiade de sportmen, disposta a reaffirmar inteira solidariedade com os valorosos rapazes que dignificam, com esforços ingentes, pela consecução de tão alevantado ideal, os sports da nossa terra.

A transmissão pelo radio das partidas do campeonato mundial de football

A' proporção que se approxima a data do inicio do campeonato mundial de football, no qual vae intervir um seleccionado brasileiro, cresce a ansiedade do publico sportivo de nossa terra.

Até pouco tempo o telegrapho era o bastante para satisfazer a curiosidade publica, nessas occasiões.

Não havia, tambem, outra coisa mais expedita.

Hoje, com o desenvolvimento attingido pela radiotelephonia, não se concebe outra maneira de se obter noticias de acontecimentos dessa natureza.

Ahi se tem o exemplo, no successo das transmissões dos mais sensacionaes pugilatos dos rings norte americanos, irradiados para o mundo todo por broadcasting de grande potencia.

No proximo campeonato mundial de football, cuja importancia é ocioso accentuar, esse problema não podia ser descurado.

Assim, foi que elle se cogitou e vae ser realmente feita a irradiação de todas as partidas.

Acontece, porém, que Montevidéo não possue os recursos de broadcasting, como os Estados Unidos, de sorte que, para ser ouvida, entre nós, a irradiação, só por meio de retransmissão.

Dessa tarefa, segundo já communicou, vae se encarregar o Radio Club do Brasil.

Fica-lhe muito cara essa retransmissão, em cerca de 2 contos de reis para cada jogo.

Assim sendo, não poderá a instituição de radio, transmittir todas as partidas, mas, apenas, aquellas de maior importancia para o nosso publico, e assim mesmo com sacrificio, que se póde avaliar.

Não se precisa encarecer o serviço que o Radio Club do Brasil vae prestar.

Aliás, esse benemerito centro de diffusão do radio, já tem dado sobejas provas de querer muito ao sport, pois, tem sido incançavel em fazer a propaganda intelligente, levando até os mais affastados rincões brasileiros a descripção dos jogos mais importantes de nosso football.

E tem feito sem auxilio nenhum, antes, por vezes, vencendo innumeros obstaculos e com enorme sacrificio.

São factos que estão no conhecimento de todos, e que recommendam cada vez mais o Radio Club do Brasil, como grande benemerito do sport nacional.

Não seria demais que se cogitasse de um meio de auxiliar o sympathico club de radio em sua tarefa, de maneira a permittir, que fossem ouvidos, aqui, todas as partidas do campeonato mundial de football.

Ainda bem que desistiram de protestar...

As agencias telegraphicas, trouxeram, primeiro a noticia que o delegado da Argentina iria protestar pelo facto da sua serie ser composta de quatro paizes e que não podia ser, etc., esquecendo-se que foi o sorteio que assim decidiu.

Porém, caindo em si, o representante do vizinho paiz viu que seria sem fundamento o seu protesto, e, arranjando uma saida digna, desistiu de protestar.

Agora, ha dias, chegou-nos a noticia de outro protesto e desta vez era o Paraguay, e porque julgava-se preterido pelo Brasil!

Allegou, então, ainda em viagem, o delegado do pequenino paiz, que não se conformava com o facto do Brasil chefiar uma serie e elle, duas vezes vice-campeão sul-americano, não ter essa honraria.

Os collegas portenhos tomaram logo a nossa defesa e todos acharam uma descabida pretenção do pequeno paiz, e clamaram em bom som o nosso valor inconteote, perante os campeões do mundo e citaram o facto de que, se tivessemos disputado os campeonatos sul-americanos de 1925 para cá, poderiamos ter sido campeões algumas vezes.

Deante de tal defesa e vendo a situação antipathica em que ficariam os representantes do seu paiz, por sua causa, chegando á Buenos Aires a delegação que preside, tratou logo, á exemplo do seu collega argentino, de arranjar uma saida.

E conseguiu-a.

Foi melhor para elles, pois que senão, teria de ouvir que o Brasil, o mesmo Brasil por quem se julgava preterido o paiz duas vezes vice-campeão sul-americano é, desde 1919 e 1922, campeão e não vice, deste precioso continente...

Esperemos que surjam mais protestos, protestados ao nascer.

ITCH

CAMPEONATO MUNDIAL DE FOOTBALL

O TREINO DE ANTE-HONTEM, DOS BRASILEIROS — VENCEU O QUADRO BRANCO, POR 4 X 1

Dirigido pelo dr. Pindaro de Carvalho, o ensaio de ante-hontem, dos quadros brasileiros, realizado no campo do Penarol, terminou com a victoria de 4 x 1, do quadro branco, sendo os goals de autoria de Araken (2), Carlos Leite (1), Manoelsinho (1) e Fausto (1).

Os quadros entraram em campo com a seguinte organização:

QUADRO "AZUL" — Joel; José Luiz e Italia; Hermogenes, Fausto e Pamplona; Poly, Nilo Russinho, Preguinho e Theophilo.

QUADRO "BRANCO" — Velloso; Brilhante e Fernando; Benevenuto, Oscarino e Ivan; Benedicto, Manoelzinho, C. Leite, Araken e Moderato.

Alguns dos players brasileiros tiveram actuação notavel, como Araken, que foi figura destacada, "driblando" maravilhosamente e shootando com precisão; Poly, C. Leite e Preguinho, que estiveram optimos.

Dóca e Fortes, ainda resentidos do resfriado que apanharam, não puderam treinar. Ambos vão melhorando rapidamente.

A IMPRESSAO DEIXADA PELO TREINO DE ANTE-HONTEM

MONTEVIDEO, 11 (A. A.) — Continua sendo objecto de vivos commentarios nos circulos desportivos o treino de hontem dos combinados brasileiros que aqui se encontram em disputa do Campeonato Mundial de Football.

Os chronistas, referindo-se á actuação dos players em campo, dizem que os "muchachos" não tiveram necessidade de mostrar o seu jogo, por isso que a partida era um méro exercicio de conjunto, e chamam a attenção dos organizadores do scratch uruguayo para a constituição do quadro brasileiro, cuja juventude muito ha que esperar.

OUTRAS NOTAS

MONTEVIDEO, 11 (A. A.) — Está resolvido que as duas partidas semifinaes do Campeonato serão disputadas nos dias 24 e 25 do corrente, devendo a prova final ser travada a 27.

Parece, entretanto, estabelecido que. caso as finalistas sejam ambos sul-americanos, a grande prova final será jogada no dia 3 de agosto proximo.

O torneio de consolação será disputado entre as nações collocadas em 2º logar em cada uma das quatro series em que foi dividida a phase preliminar do Campeonato.

MONTEVIDEO, 11 (A. A.) — A delegação argentina ao Campeonato Mundial convidou os senhores Rimet e Fischer, presidente e vice-presidente da FIFA, a visitarem Buenos Aires, como hospedes da Associação Amateurs Argentina de Football.

Os dois illustres esportistas europeus responderam declarando que, assim que lhes permittam os affazeres do Campeonato, visitarão a capital argentina.

SANTIAGO, 11 (A. A.) — Partiram, hontem, para Buenos Aires, com destino a Montevidéo, o sr. Abrahão Ortega presidente da delegação chilena ao Campeonato Mundial, e referee chileno Warker e o "forward" Coodou.

MONTEVIDEO, 11 (A. A.) — O quadro effectivo da Bolivia, para o Campeonato Mundial, será assim constituido:

Jesus Bermudez; Segundo Durandal e Miguel Brito; Juan Argote, Diogenes Lara e Jorge Baldemara; Gumersindo Gomez, José Bustamante, Rafael Mendez, Mario Alborta e Rene Fernandez.

Reservas: Miguel Murillo, Constantino Noya, Casiano Chavarria, Renato Eainz e Eduardo Reyes Ortiz.

MONTEVIDEO, 11 (A. A.) — Terminado que seja o Campeonato de Football, o presidente da Republica, sr. Juan Campisteguy, dará uma recepção especial a todos os delegados e jogadores estrangeiros vindos a esta capital para o grande certamen.

MONTEVIDEO, 11 (A. A.) — Estão já escolhidos os seguintes "linesmen" para algumas das proximas partidas do Campeonato Sul-Americano: do Campeonato Mundial:

— Estados Unidos x Belgica: Alonde, uruguayo, e Warnken, chileno.

— França x Mexico: Almeida Rego, brasileiro, e Christophe, belga.

A ORGANIZAÇÃO DO QUADRO BRASILEIRO

MONTEVIDEO, 11 — (A. A.) — O dr. Pindaro de Carvalho, technico da delegação brasileira, deverá organizar, hoje á noite, ou amanhã, o quadro que deverá enfrentar o da Yuogoslavia, na proxima segunda-feira.

A escalação definitiva, segundo ouvimos daquelle esportista brasileiro, depende, apenas, do estado de saude do jogador Fortes, devendo ficar decidido se esse player poderá ou não jogar naquella partida de estrea dos brasileiros.

O INICIO DO CAMPEONATO SERA' DOMINGO

MONTEVIDEO, 11 (A. A.) — O Comité Executivo do Campeonato Mundial de Football resolveu dar inicio ao grande certamen, no proximo domingo, realizando-se o jogo entre os Estados Unidos e a Belgica, no campo do Club Nacional, e o match entre a França e o Mexico, no do Club Penarol, devido ao facto de terem as ultimas chuvas caidas nesta capital, prejudicado grandemente o "ground" do estadio.

Esses embates serão respectivamente arbitrados pelos srs. Mascias, da Argentina, e Lombardi, do Uruguay.

A INAUGURAÇAO DO GRANDE ESTADIO

MONTEVIDEO, 11 (A. A.) — Está definitivamente resolvido que o grande Estadio do Centenario será inaugurado no dia 18, realizando-se, por essa occasião, o annunciado desfile de todas as delegações concurrentes ao Campeonato Mundial.

O dia 18, sexta-feira, é o "Dia Patrio", em que se commemora a grande data nacional uruguaya, e, além disso, será então que estreará no grande certamen o quadro uruguayo, que enfrentará, nesse dia, a equipe peruana.

A CHEGADA DE POUCELLE

MONTEVIDEO, 11 (A. A.) — Chegou, hoje, pela manhã, de Buenos Aires, o jogador argentino Poucelle, que logo se dirigiu para o ponto de concentração de seus companheiros.

CHEGOU A DELEGAÇÃO DA BOLIVIA

MONTEVIDEO, 11 (A. A.) — Chegou, hoje, a esta capital, a delegação da Bolivia, que foi recebida no porto por uma commissão de membros do Comité Organizador, sob a presidencia do sr. Roberto Mibielli.

Os bolivianos seguiram para o alojamento préviamente escolhido, que é em um dos hoteis de Pocitos.

OS BELGAS DIVERTEM-SE

MONTEVIDEO, 11 (A. A.) — Os jogadores e delegados belgas realizaram, hoje, em um rebocador especialmente destinado a elles, uma excursão no Rio da Prata, indo até á séde do Frigorifico Swift.

A RECLUSAO DO QUADRO PARAGUAYO

MONTEVIDEO, 11 (A. A.) — Tem sido objecto de commentarios os mais desencontrados, nas rodas esportivas e jornalisticas, a severissima reclusão a que estão sujeitos os jogadores do quadro paraguayo.

O festiva sportivo do S. C. Marangá, em homenagem ao "Diario Carioca" e "Diario da Noite"

A's 6 horas da manhã será hasteado o glorioso Pavilhão Nacional com 12 salvas.

1ª prova — A's 10,45 — Football. — Combinado Faz Força x Praça 15 F. C. — Em homenagem ao sr. João Braga (Taça ao vencedor). A's 15.50 será hasteado o novo Pavilhão do club, offerecido pela nossa dedicada torcida.

2ª prova — A's 11,55, em homenagem á Senhorita Athayde Telles(madrinha do club — Corrida em 80 metros para meninos, filho de socios. — Lembrança ao vencedor.

3ª prova — A's 12,05, em homenagem ao menor Helio Cancella —Corrida de 3 pernas — Lembrança ao vencedor).

4ª prova — A's 12,15, em homenagem ao dr. Chrispim Sodré de Macedo (Taça ao vencedor) — Figueira F. C. x Combinado Pedrinho.

5ª prova — A's 13,25 — Corrida de 70 metros para senhoritas, em homenagem á srta. Olivia (Lembrança á vencedora).

6ª prova — A's 13,35, em homenagem ao sr. João Campos — Club Peteca D. Pedro II x Sul-America Peteca Club, sendo esta partida de 40 pontos — Taça ao vencedor.

7ª prova — A's 14,20 — Em homenagem ao sr. Floriano Vianna — Combinado Miguel de Frias x Combinado Torterolli Vasco da Gama — Taça ao vencedor.

8ª prova — A's 15,35 — Em homenagem ao sr. Gualter da Silveira — Corrida rasa de 100 metros, para associados dos clubs concurrentes — Medalha de prata ao vencedor.

9ª prova — (Honra) — A's 15,45 — Em homenagem ao sr. Julio Pereira da Silva — S. C. Marangá x Monte Negro F. C.

A's 15 horas dar-se-á inicio á subida num "Pao de sêbo", em homenagem ao sr. Antonio Augusto Ramos.

N. B. — Haverá um combinado do "Joãosinho" para substituir os teams que não comparecerem. — Para as provas de athletismo a inscripção será com uma tombola para cada prova.

Taça de sympathia offerecida pela directoria, denomina-se "Ordem e Progresso".

RESOLUÇÃO DOS DIRIGENTES DO SPORT NAUTICO

Sob a presidencia do sr. Ariovisto de Almeida Rego, estiveram reunidos, em sessão semanal, os dirigentes da Federação Brasileira do Remo.

Depois de approvada a acta da reunião de 1º do corrente e da leitura do expediente, esses dirigentes do nosso sport nautico resolveram o seguinte:

a) alterar a collocação dos pareos do programma da regata de 17 de agosto proximo, permutando o 4º pareo com o 14º;

b) autorizar o presidente Ariovisto Rego a fazer, desde já, a acquisição das medalhas necessarias para os certamens do corrente anno, dada a vantagem de tal medida;

c) lançar em acta um voto de congratulações com o C. R. Guanabara, pela passagem do 31º anniversario de sua fundação, officiando-se ao mesmo, communicando essa resolução.

S. C. Adriano x S. C. Meyer

Bater-se-ão amanhã, domingo, pela segunda vez, estes dois valentes clubs, na aprazivel praça de desportos do Adriano, sito na Estação de Todos os Santos.

A primeira vez, o S. C. Meyer, não obstante se achar desfalcado conseguiu após uma luta titanica um honroso empate de quatro goals; é de se esperar, portanto, que a turma do celebre "Monteirinho", que se encontra em perfeito estado de treino, consiga desta vez suprepujar o seu forte adversario.

Para este encontro o director technico solicita, por nosso intermedio, o pontual comparecimento dos amadores do S. C. Meyer, ás 12 horas, na séde social, para incorporados seguirem para o local do jogo.

Tamoyo F. C.

(RUMO A' PAQUETA')

Reina grande enthusiasmo em torno da proxima ida do Tamoyo F. C. á pittoresca ilha de Paquetá, onde terá como adversario a pujante éleven do Municipal F. C.

A rapaziada deste club seguirá na barca de 12 horas, acompanhada por innumeros adeptos, entre os quaes conta-se grande numero de gentis senhoritas, admiradoras fervorosas deste club, e que o acompanham confiantes no triumpho e na efficiencia dos jovens defensores.

"Festa do Combate"

A. C. M.

Perante uma assistencia selecta, que encheu completamente o salão principal de gymnastica, realizou-se, quinta-feira, dia 10, a "Festa do Combate", em homenagem ao cruzador "Delhi".

O excellente programma decorreu bem, com os seguintes resultados:

I — Concerto Musical — "Delhi's Brass Band.

Por uma razão inexplicavel, esta banda falhou lamentavelmente, deixando de completar a sua parte do programma.

II — Box — Pesos penas, Crickt Club — Reynolds Vs. Laurie — "Delhi" — Saiu vencedor desta luta, Laurie, do "Delhi".

III — Box — Pesos medios — Cricket Club — Nedham vs. Butt — "Delhi" — Foram substituidos por esta luta, os pesos-pesados Davies, do Cricket Club, e Molly, do "Delhi", resultando a luta em empate.

IV — Cantos — Concert Party of "Delhi" — Este grupo de cantores, executou numeros excellentes que foram muito bem recebidos.

V — Esgrima — Elementos gentilmente fornecidos pela Federação C. Esgrima. — 1) — Florete — Balbi vs. Enni; 2) — Espadas — Cambiaso vs. Trucco; 3) — Sabre — Jurandir vs. Peixoto. Juiz — Cav. Giovanni Abita; chronometrista — cap. Nilo Succupira. Estas provas foram bem disputadas, despertando grande enthusiasmo.

VI — Musica — "Delhi's Brass Band.

VII — Acrobacia — ACM. Schmidt e Taddei.— Estes artistas fizeram provas de grande difficuldade e foram muito applaudidos.

VIII — Box — Pesos medios — Cricket Club — Kennaird v. Vaughan "Delhi" — Esta luta foi bem disputada, saindo vencedor Vaughan, do "Delhi", por knocu-out technico.

IX — Canto — "Delhi's" concerto Party.

X — Luta livre — ACM. Santos vs. Lima ACM. — Serviu como arbitro Mr. Sachafer da Missão Naval e Chronometrista, Mr. Greenwald. Depois de uma demonstração de treinos de luta por Santos, este venceu a luta bem disputada, sobre os applausos merecidos da grande assistencia.

XI — Box — Pesos leves — Cricket Club — Betz vs. Tait — "Delhi" — Por Tait foi substituido Francis, do "Delhi", que ganhou, deixando o adversario groggy.

Os premios foram distribuidos pelo proprio commandante do cruzador. cap. W. C. Tait M. V. O. Agradeceram a assistencia em nome da ACM. Mr. Cleen en inglez e dr. Alvaro. ambos da commissão de Educação Physica.

AGUA-ARDENTE

Na falta de assumpto sportivo, que possa interessar aos leitores, leva, felizmente, reduzido numero de pregadores de discordias, a injuriarem tudo e a todos que o rodeiam. Um exemplo frisante, é o que se passa, neste momento, com o sport nautico. Segundo uma proposta telegraphica de São Paulo, a Apea pretende fazer uma reforma dos estatutos da C. B. D. Ora muito bem. Até ahi nada de mais, pois que, todo mundo tem o direito de apresentar as suas idéas. Acontece, porém, que, devido á falta de assumpto de certos chronistas sportistas, levam elles a tocar as sereias, dizendo mil coisas hypotheticas, que repousam numa simples proposta telegraphica e nada mais, como se se tratasse de uma realidade!

A C. B. D. não offereceu aos aquaticos quantia alguma para a fundação de uma Associação Aquatica a parte, com o seu apoio moral. A Apea não é a C. B. D.!

A falta de assumpto, absoluto, de certos chronistas sportivos, leva-os a falar em humilhação e coisas repugnantes... Alguns vão ao extremo: "depois de rolarem escadas abaixo", etc., etc. Emfim, trata-se de uma serie de mentiras, que repisal-as seria perder-se o tempo com taes absurdos, com a ausencia de senso de certos escriptos, os quaes só contem desaforos, despeitos e nada mais.

O nosso meio sportivo está cheio desse elemento, que só sabe pregar a discordia: uma hora querem o desligamento dos clubs de Nictheroy, outra hora, querem o desligamento da C. B. D. Noutras occasiões falam elles, criticando da União da Lagoa Rodrigo de Freitas, dizendo que não comprehendem como póde a mesma se aguentar com a união de dois clubs; no outro dia, de manhã, se esquecem, e voltam ao mesmo assumpto, achando que os clubs Icarahy e Gragoatá devem, quanto antes, fundar uma Federação!

No final das contas, o nosso publico nada ganha com taes pregações, pois, são assumptos que só interessam a quem não tem assumpto sportivo algum para escrever. E' preciso que os nossos pseudos chronistas sportivos se convençam que já se acabou o tempo da escamoteação, devendo cada um produzir com elevação de linguagem, fazendo tudo com muita elevação moral e profissional, do contrario, não merecerão fé a ninguem, sendo certo que todos dirão o seguinte: "é um idiota, elle não sabe o que quer, não tem assumpto".

Infeliz do jornal que não possue um controle desses idiotas que querem mandar no nosso sport, pois, tinta e papel custam muito dinheiro para agasalhar asneiras. Tomem juizo, convençam-se que em uma só casa cabem varios sports.

TRALHOTO

Audax Yacht Motor Club

PROVA "MME. FRANCISCO DUTRA"

Reina grande enthusiasmo neste centro de yachting pela conquista de artistica taça que será disputada pelos veleiros "Tabajara", "Halifax", "Gaivota", "Tirano", "São Domingos", "Stella Mary" e "Agua-Viva", dirigidos, respectivamente, pelos illustres philonautas: Antonio de Oliveira, Walter Halifax, Julio Messiere Tibau, Laurindo Monteiro, Zelino S. Martha, Henry Edward Misekett e Aluizio Albuquerque S. do Valle.

As inscripções serão encerradas hoje na secretaria do club.

TERRENO

Vende-se 75 lotes 10x40 contendo um lindo laranjal em Realengo, negocio de occasião, facilitando uma parte do pagamento ao preferente. Carta na portaria deste jornal, para E. M.

LIVRARIA ALVES

Livros collegiaes e academicos
RUA DO OUVIDOR, 168

Um plano popular da
LOTERIA FEDERAL
HOJE
100 CONTOS
POR 9$000
Distribue 6172 premios no total de 252 contos

A LOTERIA FEDERAL paga os seus premios, desde a SORTE GRANDE, integralmente, sem desconto de especie alguma e os seus planos estão ao alcance de todas as bolsas.

Todas as attenções dos nossos turfmen acham-se voltadas para o sensacional encontro de amanhã entre Ufano e Ultrage

JOCKEY-CLUB

Damos abaixo o programma para a reunião de domingo proximo, no Hippodromo Brasileiro, com as respectivas chaves, cotações que vigoraram hontem na bolsa turfista e as montarias provaveis:

1º PAREO — "Classico Pereira Lima" — 1.400 metros — 10:000$000, 2:0000$000 e 500$000.

			Ks.	Cts.
	1	Levianthan Reduzino	54	25
	2	Vichy, Greme	52	40
	3	Jaçatuba, N|c.	54	40
	4	Vendôme, Salfate	52	15
	”	Vevey, N|c.	60	30
	”	andick, Canales	54	35

2º PAREO — "Marouf" — 1.200 metros — 4:000$ e 800$000.

Chave	Nº		Ks.	Cts.
	1	Paxiuba, A. Lopes	49	120
1	2	Epopéa, J. Mesquita	52	27
	3	Mouresque, E. Martins	52	100
	4	Ariette, O. Coutinho	46	100
	5	Sandra, Cosane	51	50
2				
	”	Manita, J. Firmino	52	60
	6	Dá Nella, A. Henriq.	52	60
	7	Itabira, J. Santos	50	80
	8	Vallombrosa, Flavio	51	70
3				
	9	Aisca, N|c.	50	70
	10	Zelinda, J. Salustiano	50	120
	11	Bonina, N|c.	52	60
	12	Avila, Nelson	51	40
4				
	13	Yára, A. Carvalho	51	70
	14	Celiméne W. Andrade	51	100

3º PAREO — "Premente" — 1.200 metros — 5:000$ e 1:000$000.

Chave	Nº		Ks.	Cts.
	1	Juruá, Celestino	54	20
1				
	2	Yaçá, A. Arthur	52	50
	3	Valentão, Reduzino	54	22
2				
	”	Cartier, Nelson	54	30
	4	Ibamirim, O. Mendes	54	50
3	”	Ibacy, Ramon	52	50
	5	Timoneiro, Popovits	54	60
	6	Vauban, Salfate	54	60
4	”	Victoria, N|c.	54	60
	7	Caminito, D|c.	54	70

4º PAREO — "Printer" — 1.600 metros — 4:000$ e 800$000.

Chave	Nº		Ks.	Cts.
	1	Caruarú, Reduzino	50	35
1	”	Ubim, Popovits	52	40
	2	Neptuno, O. Coutinho	52	60
	3	Sunára, A. Henriques	53	60
2	”	Uraca, Ignacio	52	40
	4	Ebro, Reduzino	54	40
	5	Urubú, Salustiano	51	60
	6	Zeppelin, Suarez	51	40
3				
	7	Prestigioso, Ramon	49	50
	8	X. Raio, A. Arthur	49	35
	9	Umbú, Salfate	53	40
	10	Ltatiaia, Carmelo	56	60
4				
	11	Urgente, Feijó	54	40
	12	Finorio, Flavio	56	70

5º PAREO — "Ufano" — 1.300 metros — 4:000$ e 800$000.

Chave	Nº		Ks.	Cts.
	1	Corsican, Levy	52	50
1	2	Souakin, Salfate	54	30
	”	Lazreg, Canales	52	22
	3	Adios Amigo, Molina	56	40
	4	Sandra, Sepulveda	51	50
2				
	”	Manita, D|c.	51	60
	5	Thesouro, Flavio	48	50
	6	Warlock, Reduzino	54	50
	7	Epinard, Gutierrez	49	50
3				
	”	Volador, N|c.	55	50
	8	Lombardo, Escobar	48	70
	9	Sei Lá, Suarez	52	60
	10	Tosca, Greme	53	50
4				
	11	Mareador, Celestino	56	50
	12	Avila, Nelson	51	50

6º PAREO — "Brasileira" — 1.600 metros — 4:000$ e 800$000.

Chave	Nº		Ks.	Cts.
	1	Duggan, A. Rosa	52	50
1	2	Andes, Molina	55	50
	3	Malamocco, A. Arthur	58	60
	4	Prazeres, Popovits	51	50
2	”	Dynamite, Salustiano	53	50
	5	Tuyuty, Suarez	58	50
	6	Xaréo, Salustiano	56	30
	”	Ultimatum, Levy	51	50
3				
	7	Dante, Greme	50	50
	8	Solitario, Nelson	54	50
	9	Utah, Salfate	55	35
	”	Tropeiro, Canales	54	60
4				
	10	Ulysses, Sepulveda	52	50
	11	Famoso, O. Mendes	56	60

7º PAREO — "M. West" — 1.800 metros — 4:000$ e 800$000.

Chave	Nº		Ks.	Cts.
	1	Iberico, Reduzino	58	60
1				
	2	Spahis, Escobar	50	40
	3	Póde Ser, Suarez	56	50
2	4	Enygma, Popovits	54	50
	5	Azulado, Ramon	56	60
	6	Val Doré, Salfate	53	40
3	”	Tiáht, Canales	50	40
	7	Uadi, Sepulveda	51	40
	8	Cardito, Feijó	54	40
4	9	Tenaz, Salustiano	51	50
	10	Aveiro, Nelson	50	60

8º PAREO — Grande Premio "16 de Julho" — 2.400 metros — 25:000$, 5:000$ e 1:000$000.

Chave	Nº		Ks.	Cts.
	1	Flutter, Celestino	56	60
1				
	2	Rhondda, Suarez	50	60
	3	Ultraje, A. Rosa	56	22
2				
	”	R. Valentino, Molina	52	50
	4	Ultramar, N|c.	52	100
3	5	Ugolino, Salfate	52	35
	”	Uberaba, Sepulveda	52	50
	6	Matarazzo, N|c.	52	50
4	7	Ufano, Canales	52	25
	8	Festeiro, N|c.	52	60

9º PAREO — "Vulcain" — 1.600 metros — 4:000$ e 800$000.

Chave	Nº		Ks.	Cts.
	1	Weston, Nelson	56	30
1				
	2	Pingô, Levy	53	60
	3	Gentleman, Sepulveda	54	40
2				
	4	Agenda, A. Arthur	50	40
	5	Lazreg, Canales	47	50
3	6	Delicioso, Suarez	58	40
	7	Flarida, A. Rosa	52	50
	8	Ravage, Molina	58	40
4		Puritano, Feijó	56	22
	10	Mystificador, Reduzino	55	50

MONTARIAS PROVAVEIS DO GRANDE PREMIO 14 DE JULHO, NO DERBY CLUB

PETULANTE, 53 kilos, A. Feijó
IBERICO, 55 kilos, R. de Freitas
QUEIXUME, 50 kilos, J. Salfate
D. JOÃO, 55 kilos, J. Canales
GRINGAZO, 55 kilos, C. Gomes
ROYAL CAR, 53 kilos, G. Greme

UFANO, O GLORIOSO NACIONAL

UFANO, filho de Loisir e Falsca, que o anno passado foi o vencedor do Classico "Pereira Lima" e que amanhã, domingo, disputando o Grande Premio "16 de Julho", é, com Ultraje, considerado um dos prova veis v encedores

DERBY-CLUB

O Derby Club fará realizar, na proxima segunda-feira, dia 14, uma reunião extraordinaria, de accordo com o programma que abaixo publicamos, com as respectivas chaves:

1.º pareo — "Criação Brasileira" — 1.250 metros — 5:000$000 e 1:000$000.

Chave	Nº		Kilos
1	1	Brincador	53
	2	Memoria	51
2			
	”	Bozó	53
	3	Premente	51
3			
	4	Gavea	51
	5	Ibamirim	53
4			
	6	Carinhosa	51

2.º pareo — "Cosmos" — 1.609 metros — 4:000$000 e 800$000.

Chave	Nº		Kilos
	1	Tosca	53
1			
	2	Lugo	55
	3	Corsican	53
2			
	4	Gaie et Bonne	53
	5	Avila	51
3			
	6	Adios Amigo	55
	7	Epopéa	53
4			
	8	Funchal	53

3.º pareo — "Nacional" — 1.609 metros — 4:000$000 e 800$000.

Chave	Nº		Kilos
	1	Finorio	50
1	2	Escoteiro	51
	3	Bonina	51
	4	Itan	49
2	5	Aisha	50
	6	Hindu'	51
	7	Urubu'	52
3	8	Itabira	48
	9	Geranio	51
	10	Cavaradossi	52
4			
	11	Lombardo	51

4.º pareo — "Derby Nacional" — 1.609 metros — 4:000$000 e 800$000.

Chave	Nº		Kilos
	1	Neptuno	54
1			
	2	Pirata	52
	3	Xingu'	54
2			
	4	Valmonte	54
	5	Umbu'	54
3			
	6	Urubá	53
	7	X. Raio	54
4			
	8	Ipê	53

5.º pareo — "Brasil" — 1.609 metros — 4:000$000 e 800$000.

Chave	Nº		Kilos
	1	Vallombrosa	50
1			
	2	Alpina	54
	3	Urgente	52
2	4	Uraca	51
	”	Sunára	52
	5	Gambetta	52
3			
	6	Viola Dana	55
	7	Dante	52
4			
	8	Valete	51

6.º pareo — "17 de Setembro" — 1.750 metros — 4:000$000 e 800$000.

Chave	Nº		Kilos
1	1	Xaréo	52
	2	Predilecto	55
2			
	3	Azulado	53
	4	Póde Ser	55
3			
	5	Delicioso	53
	6	Puritano	54
4	7	Tenaz	53
	8	Cardito	54

7.º pareo — "Gr. Pr. 14 de Julho" — 2.400 metros — 10:000$000 e 2:000$000.

Nº		Kilos
1	Petulante	53
2	Iberico	55
3	Queixume	50
”	D. João	55
4	Gringazo	55
5	Royal Car	53

8.º pareo — "Progresso" — 1.750 metros — 4:000$000 e 800$000.

Chave	Nº		Kilos
1	1	Rafale	52
2	2	Zeppelin	52
3	3	Dynamite	55
4	4	Duggan	49
	5	Famoso	53
	6	Gravatá	55

Oscar Leal passou seus pensionistas ao seu collega Eulogio Morgado

Constou hontem, com certo fundamento, que o treinador Oscar Leal entregou seus tres pensionistas: Taquara, Dynamite e Memoria, pertencentes ao Stud Lundgren, ao seu collega Eulogio Morgado, que tambem tem ao seu encargo os demais parelheiros que aquelle stud posue em nossa capital

O boato que hontem correu entre o meio turfista não indica se aquelle competente profissional passou ao seu collega aquelles animaes, voluntaria ou forçadamente.

Deste modo o Stud do sr. Frederico J. Lundgren passará a possuir apenas uma secção.

Está no Rio o "starter" do Jockey Club Paulistano

Acha-se entre nós, vindo de S. Paulo, o sr. Thomaz Assumpção, "starter" e "handicapeur" do Jockey Club Paulistano.

Este distincto turfman paulista assistirá, amanhã, ás grandes corridas do Hippodromo Brasileiro.

A sexta prova "Criação Brasileira" no Derby Club

Na reunião do dia 20, no Hippodromo do Itamaraty, além do Grande Premio "Cosmos", será tambem disputada a Sexta Prova "Criação Brasileira", pelos animaes nacionaes de dois annos.

Na proxima quarta-feira, dia 16, ás cinco horas da tarde, serão recebidas as confirmações para essa carreira.

São os seguintes os potros e potrancas alistados, dependendo ainda da confirmação:

"Prova Criação Brasileira — 6.ª eliminatoria) — 1.250 metros — Premios: 5:000$, 1:000$ e 250$000.

1 — Alsaciano, 2 — Myrian, 3 — Brincador, 4 — Jundiá, 5 — Valor, 6 — Vaidade, 7 — Kiki, 8 — Lorena, 9 — Lampeiro. 10 — Leviathan, 11 — Valence, 12 — Vanban, 13 — Victoria, 14 — Jaçatuba, 15 — Pirajá 16 — Ferrara, 17 — Gavea II. 18 — Pojucan, 19 — Bozó, 20 — Ibacy, 21 — Ibamirim, 29 — Premente, 23 — Loreley, 24 — Germania, 25 — Aracaju', 26 — Blue Star, 27 — Verbena, 28 — Valente, 29 — Juruá, 30 — Little Jack.

Excluidos: Kiki, Leviathan e o vencedor da prova a ser disputada na corrida do dia 14.

O mercado turfista

O mercado turfista permaneceu ainda hontem paralyzado.

As apostas foram feitas em reduzido numero, não havendo nenhum jogo forte.

O jockey Carmelo Fernandez deixará a direcção do Stud Lara Campos

O competente jockey Carmelo Fernandez, sentindo-se prejudicado em sua profissão de jockey com o outro encargo que possue, a da direcção do Stud Theotcnio Lara Campos, resolveu deixar, em fins deste mez, aquelle logar, passando a dedicar-se exclusivamente á sua verdadeira profissão de jockey.

Essa resolução do applaudido jockey foi tomada de commum accordo com o sr. Lara Campos, não havendo, por isso, resentimentos de parte a parte, tanto assim que Carmelo continuará a pilotar os animaes daquelle turfman.

Praa substituil-o em suas funcções de treinador e gerente daquelle stud, Carmello Fernandez indicou o sr. Miguel Penalva.

Grande Premio "Cosmos"

Na reunião do dia 20 deste mez, no Hippodromo do Itamaraty, será disputado o Grande Premio "Cosmos", para animaes de tres annos.

O projecto de inscripções dessa reunião do Derby Club a effectuar-se no domngo, dia 20, será dado á publicidade amanhã, devendo as inscripções serem encerradas na proxima quarta-feira, dia 16, ás cinco horas da tarde.

São os seguintes os animaes alistados na proxima prova, dependendo ainda de confirmação:

"Grande Premio Cosmos" — 2.400 metros — Premios: 10:000$, 2:000$ e 500$000 — Animaes de 3 annos excluido o vencedor do "Grande Premio Rio de Janeiro":

1 — Matarazzo; 2 — Urgente; 3 — Ultramar; 4 — Ulysses; 5 — Ufano; 6 — Itapeva; 7 — Argos; 8 — Trieste; 9 — Gloriette; 10 — Itatiaya; 11 — Ipê; 12 — Gravatá; 13 — Uadi; 14 — Weston; 15 — Ulises; 16 — Epinard; 17 — Ribatejo; 18 — Prazeres; 19 — Puritano; 20 — Petulante; 21 — Rodolpho Valentino; 22 — Duggan; 23 — Ultraje; 24 — Ronquido; 25 — Uatapu'; 26 — Flutter.

A reunião extraordinaria de segunda-feira, no Hippodromo do Itamaraty

Aproveitando o feriado de segunda-feira, dia 14 de julho, universalmente commemorado, o Derby Club fará realizar uma reunião extraordinaria

O programma organizado para essa reunião pode ser considerado bom, sobresaindo-se, dentre as demais carreiras, o Grande Premio 14 de Julho, em que se acham alistados os seguintes animaes: Petulante, Iberico, Queixume, D. João, Gringazo e Royal Car.

O "vôvô" do Stud Expedictus, o cavallo Queixume, mais uma vez competirá com alguns estrangeiros de optima classe. A usa chance nessa prova é bem grande e os seus responsaveis nutrem esperanças de vel-o mais uma vez sair triumphante.

Petulante, pela primeira vez, intervirá num grande premio, onde a companhia é bem mais superior do que a que tem corrido.

Iberico, que actualmente, ao que parece, está decadente, é um outro competidor que num final apertado poderá estar entre os primeiros collocados.

D. João, caso os seus membros locomotores, até segunda-feira, estejam em melhores condições, será apresentado, sendo um concurrente dos mais perigosos.

Gringazo, importado com alguma fama, em S. Paulo, pouco produziu e a unica vez que se apresentou em pistas cariocas, portou-se mediocremente.

Royal Car já correu este anno uma vez no Hippodromo Brasileiro, sendo derrotada pela nacional Therezina.

E' uma egua ingleza que em S. Paulo tem tido uma optima performance.

Na reunião de segunda-feira será disputado tambem o quinto Premio "Criação Brasileira" em que se achom alistados os potros Brincador, Bozó, Ihamirim, e as potrancas Memoria, Premente, Gavea e Carinhosa.

Brincador e Carinhosa reunem as maiores probabilidades de exito, não sendo de desprezar a potranca Premente que em sua ultima apresentação venceu um pareo commum, com muita facilidade.

Mais seis pareos comporta o programma da proxima reunião do Derby Club, alguns dos quaes bastante interessantes.

Os apromptos de alguns animaes alistados nas principaes provas de amanhã

A potranca Vendôme, pilotada por Salfate e Vandick, cavalgado por Canales, fizeram o seu costumado aprompto de 700 metros finaes.

Depois de percorrer uma volta de galope, atropelaram com firmeza aquella distancia, registrando pouco menos de 44". A potranca dominou sempre, a situação.

Leviathan (Reduzino), a par de M. Sarmiento, procederam ao mesmo exercicio e marcaram o mesmo tempo. Agradou a acção do potro.

Vichy (Greme) tambem se portou com galhardia e nada ficou a dever, não só quanto ao tempo como quanto a acção.

Flutter percorreu suave, os ultimos 700 metros agradando o seu galope desenvolto.

Finalmente Ufano (J. Canales), D. João (Salfate) e Dolly (Irenio), desenvolveram soberbos galopes, desde a setta dos 700 metros até o disco.

O filho de Loisir dominou a situação em 44".

O vovô do Stud Expeditus com a volupia de correr

O cavallo Queixume, hontem, após o seu exercicio, resolveu dar uma disparada em toda a extensão da Villa Hippica.

Para isso tomou as redeas da mão do lad que o conduzia puxado e em formidaveis galões, percorreu o asphalto de que é calçada aquella villa, parando de galopar quando enfrentou o canal. Ahi resolveu tomar rumo da cocheira. Topando, porém, com um seu companheiro de box, com elle se amadrinhou, sendo nessa occasião, então seguro e levado para o seu box.

Avisado, o seu dedicado cuidador, José Lourenço, tomou de um punga e constatou nada haver soffrido de importancia o velho filho de Ma Choutte.

Ainda bem!

Os jogos do proximo domingo, do torneio de 3ºs quadros de football da Amea

SERIE "A"

FLUMINENSE x BRASIL — A's 9 horas da manhã.

Campo sorteado do S. C. Brasil.

Juiz sorteado do S. C. Mackenzie.

Delegado: Adolpho Lazoski, do Carioca F. C.

ANDARAHY x FLAMENGO — A's 9 horas da manhã.

Campo sorteado do Andarahy A. Club.

Juiz sorteado do Confiança A. Club.

Delegado: dr. Francisco Paula Pinto, do Fluminense F. C.

S. CHRISTOVÃO x MACKENZIE — A's 9 horas da manhã.

Campo sorteado do S. Christovão A. C.

Juiz sorteado do S. C. Brasil.

Delegado: Henrique da Rocha Vianna, do C. R. do Flamengo.

SERIE "B"

CARIOCA x VASCO DA GAMA — A's 9 horas da manhã.

Campo sorteado do Carioca F. Club.

Juiz sorteado do Syrio Libanez A. C.

Delegado: Luiz Gonzaga de Carvalho França, do S. C. Mackenzie.

AMERICA x BOMSUCCESSO — A's 9 horas da manhã.

Campo sorteado do America F. Club.

Juiz sorteado do Botafogo F. Club.

Delegado: Heitor Teixeira Novaes, do S. Christovão A. C.

SYRIO LIBANEZ x BOTAFOGO — A's 9 horas da manhã.

Campo sorteado do Botafogo F. Club.

Juiz sorteado do Carioca F. Club.

Delegado: Cyro Reis Alves, do C. R. Vasco da Gama.

Traducções

Fazem-se na Escola Remington, Rua 7 de Setembro numeros 67 e 59.

Notas da Associação Metropolitana de Esportes Athleticos

ENTREGA DOS PONTOS DO S. C. BRASIL AO AMERICA F. C., DO ENCONTRO DE TENNIS, AMERICA x BRASIL, MARCADO PARA AMANHÃ, DOMINGO, DIA 13

A Associação Metropolitana de Esportes Athleticos leva ao conhecimento dos interessados que, segundo communicação feita pelo Sport Club Brasil, em officio datado de 11 do corrente, este club faz entrega dos pontos correspondentes ao America F. C., do encontro de tennis, que estava assignalado na respectiva tabella para ser effectuado amanhã, domingo, dia 13, sendo, na fórma do art. 45 do Codigo Esportivo, marcados ao America F. C. os pontos desse encontro.

ENTREGA DE PONTOS DO VILLA ISABEL F. C., DA PARTIDA DE TENNIS, DE SEGUNDOS QUADROS, MARCADA PARA AMANHÃ, 13, AO SEU ADVERSARIO BOMSUCCESSO F. CLUB

A Associação Metropolitana de Esportes Athleticos leva ao conhecimento dos interessados que, segundo communicação feita pelo Villa Isabel F. C., em officio datado de 9 do corrente, este club faz entrega dos pontos correspondentes ao Bomsuccesso F. C., da partida de tennis, segundos quadros, que estava assignalada na respectiva tabella para ser effectuada amanhã, 13, sendo, na fórma do art. 45 do Codigo Esportivo, marcados ao Bomsuccesso F. C. os pontos dessa partida.

ENTREGA DOS PONTOS DO OLARIA A. C. AO CARIOCA F. C., DA PARTIDA DE PRIMEIROS QUADROS DE TENNIS, MARCADA PARA AMANHÃ, 13 DO CORRENTE, DOMINGO

A Associação Metropolitana de Esportes Athleticos leva ao conhecimento dos interessados que, segundo communicação feita pelo Olaria A. C., em officio datado de 10 do corrente, este club faz entrega dos pontos correspondentes ao Carioca F. C., da partida de tennis de primeiros quadros, que estava assignalada na respectiva tabella para ser effectuada amanhã, 12 do corrente, sendo, na fórma do artigo 45 do Codigo Esportivo, marcados ao Carioca F. C. os pontos dessa partida.

DIVISÃO COLLEGIAL

Encerramento das inscripções para o Campeonato de Football

INSCRIPÇÕES NOS VARIOS CAMPEONATOS

A Associação Metropolitana de Esportes Athleticos leva ao conhecimento dos interessados, em nome do sr. presidente em exercicio, que as inscripções para o Campeonato Collegial de Football, serão encerradas hoje, sabbado, dia 12, ás 17 horas.

Outrosim, communica, que, para inscrever-se, deverá o collegio enviar á Amea um officio, no qual, solicitando sua inscripção, mencionará quaes os campeonatos que deseja disputar.

TORNEIO OFFICIAL DE ATHLETISMO

Prazo de encerramento das inscripções

Levo ao conhecimento dos interessados, em nome do sr. presidente em exercicio, que termina hoje, sabbado, dia 12, ás 17 horas, o prazo para entrega á secretaria da Amea, dos boletins para o Torneio Official de Athletismo, cuja realização será no proximo dia 20 do corrente, no estadio do Club de Regatas Vasco da Gama.

DATA DO INICIO DOS CAMPEONATOS DE VOLLEYBALL DA 1ª E DA 2ª DIVISÃO

A Associação Metropolitana de Esportes Athleticos leva ao conhecimento dos interessados que os Campeonatos de Volleyball da 1ª e da 2ª divisão, serão iniciados no dia 12 de agosto proximo, e chama a attenção dos clubs interessados para as seguintes disposições do Codigo Esportivo:

"Art. 9º — Para ser admittido a participar de um campeonato, ou torneio, o club filiado terá que se inscrever, pelo menos, 20 dias antes de seu inicio.

Para inscrever-se o club enviará á Amea um requerimento, acompanhado da taxa de 50$000, pelo qual solicitará a sua inclusão entre os disputantes do campeonato, "indicando tambem o seu campo official.

Art. 102 — Na informação e organização do quadro de juizes, observar-se-á o seguinte processo:

1 — Até 30 dias antes de iniciar-se um campeonato, ou torneio, cada club nelle inscripto enviará á Amea uma lista, no minimo, com seis nomes de socios, satisfazendo as condições technicas e moraes que os habilitem a servir como juiz, nas partidas, ou provas de cada campeonato, ou torneio.

Paragrapho unico do art. 101 — Para fazer parte do quadro, de juizes, mistér se faz que o socio do club seja maior de 21 annos, e não esteja soffrendo penalidade imposta pela Amea, nem se ache em debito de multa com esta."

Edmundo Bento de Faria, secretario.

EM FAVOR DA FAMILIA DO SAUDOSO JOCKEY DOMINGOS DIAS

Acha-se aberta, nesta redacção, por iniciativa de um turfman, que se esconde sob o pseudonymo de "Janguara", uma subscripção em favor da esposa e filhos do infeliz jockey Domingos Dias.

Quantia recebida e já entregue á viuva, no dia 2 do corrente	1:650$000
Juloi Canales	50$000
Ernani de Freitas	20$000
	1:720$000

Continuaremos a receber dos srs. turfmen e amigos do inditoso jockey Domingos Dias, as importancias que os mesmos quizerem subscrever ate o dia 31 do corrente.

A regata dos campeonatos regionaes

Embora faltando ainda mais de um mez, para a grande regata dos campeonatos regionaes do remo, já se observa muita animação nas garages dos nossos clubs nauticos.

Os treinos já começaram, interessando-se os nossos remadores não só pelos pareos communs, mas, tambem, pelos dos campeonatos.

Estes são os mais importantes do certamen e são em numero de cinco: os campeonatos individual e de conjunto da cidade e os das classes de novissimos, juniors e seniors.

Assim, podemos contar desde hoje com o brilhantismo da regata de 17 de agosto proximo, cujo programma conterá nada menos de 17 variados pareos, inclusive dois para a nossa maruja de guerra.

Um festival sportivo

A REALIZAR-SE EM 14 DE JULHO DE 1930 NO CAMPO DO FIDALGO F. C., EM MADUREIRA

1ª prova — S. C. Liberdade x S. C. União, ás 12,20 horas, em homenagem ao dr. Candido Pessôa.

Juiz: Agapito Velloso.

2ª prova — Panificação F. C. x A. C. Jahu', ás 14,30 horas, em homenagem ao sr. Alberto Silvares.

Juiz: Oscar de Souza.

3ª prova — (Honra) — S. C. Agrypus x S. C. Mocidade, ás 15,30 horas, em homenagem ao dr. Mauricio de Lacerda.

Juiz: Dionysio da Costa.

Abrilhantará o festival excellente banda de musica.

N. B. — Ha uma taça de sympathia para o club que mais se distinguir em beneficio.

VIDA MUNDANA

ANNIVERSARIOS

Fazem annos hoje:

As senhoras: Olga Nogueira, esposa do sr. Pedro R. Nogueira, commerciante nesta praça; Alda Soares da Motta, esposa do sr. Jacintho Soares da Motta; Lisette Rocha, esposa do sr. Manoel Goutran da Rocha; Maria Luiza Vieira, esposa do sr. Felintho Honorio Vieira e Astrogilda Miranda Balão esposa do sr. Luiz Gonzaga Balão.

As senhoritas: Hormenzinda Villar, filha do sr André Augurão Villar, Zaira Teixeira de Freitas, filha do sr. Osorio Lopes Teixeira de Freitas; Cenyra Loureiro, filha do sr. Gilberto Loureiro e Percilia Nizart, filha do sr. Christolino Alves Nizart.

Os senhores: Oswaldo Teixeira advogado; Etelvino Rodrigues; Cicero Meirelles Duprat e Geraldo R. de Assumpção, commerciante na vizinha capital do Estado do Rio.

Fizeram annos hontem:

As senhoras: Judith Barbosa; Armeth R. Caldas Sá Rabello, Nair de Niemeyer, e Alzira Moreira Braga.

As senhoritas: Hilda Gonçalves, Zaira Moreira Mesquita, Maria da Gloria Fontoura e Dirce de Carvalho.

Os senhores: Senador Bueno Brandão, conego Alvaro Pio Cesar, cel. João Gualberto dos Reis, deputado Joaquim de Salles e João Castro, funccionario publico.

CASAMENTOS

Realizou-se, hontem, o enlace matrimonial da senhorita Diva Coelho Netto, filha do academico Coelho Netto e de sua exma. esposa d. Gaby Coelho Netto, com o sr. Jorge Corrêa Paes de Lacerda, filho do dr. Manoel de Lacerda.

As cerimonias civil e religiosa, realizaram-se na residencia dos paes da noiva, á rua Coelho Netto, n. 79.

FESTAS

No proximo dia 19, o Tijuca Tennis Club realizará na Associação dos Empregados no Commercio a sua reunião dansante mensal; não o fazendo em sua séde em virtude da remodelação porque a mesma está passando.

Realiza-se, amanhã, um festival promovido pela "Corporação do Estabelecimento Graphico" S. R. H. sito á rua Figueira de Mello n. 210, em homenagem aos seus chefes.

VIAJANTES

DR. CUMPLIDO DE SANT'ANNA — Seguiu, hontem, para Porto Alegre, em missão especial do Syndicato Medico Brasileiro e tambem em visitas á sua familia.

S. s. que seguiu por avião da "Syndicato Condor", conta estar de volta na proxima terça-feira.

— Acompanhado de sua senhora, parte na proxima quarta-feira para a Europa, no paquete "Cap Polonio", o sr. Otto Prazeres, secretario da presidencia da Camara dos Deputados e que ali vae tomar parte na Conferencia Parlamentar Internacional de Bruxellas, da qual é secretario geral.

NOIVADOS

Contratou casamento com a senhorita Marly Machado o sr. Eduardo Luiz Motta, filho do nosso confrade Eduardo Motta.

RECEPÇÕES

Commemorando a festa nacional de 14 de julho, s. ex. o embaixador de França receberá na séde da embaixada, rua Senador Vergueiro 87, ás dez e meia horas da manhã, os francezes e os syrios-libanezes residentes nesta capital.

A'S VICTIMAS DUMA MA' DIGESTÃO

Se têm dôres de estomago algumas horas depois das suas refeições ou durante a noite, é mais que provavel que soffre de hyperchloridria ou em termos simples de um excesso de acidez do succo gastrico. Neutralize o excesso de acidez, e o effeito nocivo d'este excesso de acidez, as suas dores cessarão e a sua digestão se tornará normal. O melhor anti-acido é a Magnesia Bisurada que desde ha longos annos deu um grande allivio nos casos de azia, azedume, flatulencias, indigestões, dyspepsia, etc. etc. Tome meia colher de café de Magnesia Bisurada n'um pouco de agua depois das refeições ou quando se faz sentir a necessidade e V. S. mesmo o notará. A Magnesia Bisurada acha-se á venda em todas as pharmacias.

Tentou o suicidio, precipitando-se á frente de um trem, em Inhauma

O guarda cancella da E. de F. Rio D'Ouro, Luiz José de Almeida, de 35 annos, de residencia ignorada, tentou, hontem, á tarde, suicidar-se jogando-se á frente de um trem, na estação de Inhauma. O infeliz ferroviario, com graves contusões pelo corpo, depois de soccorrido pela Assistencia do Meyer, foi internado no hospital de Prompto Soccorro.

Quanto aos motivos que o levaram á pratica desse acto de desespero, nada nos quiz elle adeantar.

CORREIO AEREO

Para troca de correspondencia utilizae os aviões da

COMPAGNIE GENERALE AEROPOSTALE

(Linhas C. G. A.)

Serviço pontual, rapido e seguro

—— Escriptorio: ——

Tel.: 4—7406.

AV. RIO BRANCO, 50

T H E A T R O

CARTAZ DO DIA

"Uma senhora viuva" dá as suas ultimas representações no confortavel Theatro São José. Na proxima segunda-feira, teremos em scena a interessante peça "A morte a prazo fixo", que será um novo exito para a temporada da Companhia Manoel Durães.

—**A Companhia** Satanella-Amerante continúa recebendo applausos com a representação da engraçadissima comedia "Miss Diabo".

As enchentes magnificas do Republica são o melhor attestado do agrado dessa peça.

— **"O Canario"** é a irresistivel e hilariante farça que garante um novo successo de comicidade de Procopio e sua excellente Companhia. As ultimas representações dessa engraçadissima peça têm sido muito concorridas.

— **Roulien** continúa merecendo as preferencias do publico elegante do Lyrico com a representação da peça "A malvada". Os ultimos espectaculos da magnifica temporada de films-scenicos são a grande attracção da cidade.

— **"O coração não envelhece"** é a sentimental e mimosa peça de Paulo de Magalhães, que a Companhia Restier-Hortencia-Juvenal Fontes representa. As ultimas apresentações dessa magnifica e definitiva criação do festejado theatrologo, levam ao Casino fino e numeroso publico.

— **A Companhia Franceza de Operetas** continúa recebendo os applausos da elite carioca, com a peça "Rose Marie".

A seguir teremos em breves dias, a não menos excellente "No, no, Nanette".

Alma Flora vae trabalhar no Theatro Apollo, de S. Paulo

Alma Flora

A distincta e apreciada actriz Alma Flora, não desejando seguir ao Norte com a Companhia Roulien, desliga-se desse elenco.

Terminada a temporada actual do Lyrico, seguirá Alma Flora, bem como a sua collega Elvira de Jesus, para São Paulo, onde irão trabalhar na Companhia Palmerim Silva, no Theatro Apollo.

O trio brasileiro nas vesperaes de arte do Theatro Lyrico

O Trio Brasileiro brevemente se apresentará de novo ao publico desta capital. Seja este empreendimento artistico, que representa tão alta expressão de patriotismo, compreendido pelos amadores da boa musica, que devem levar aos artistas que o forma, o apoio da sua presença e dos seus applausos.

Será no dia 18, ás 17 horas, a primeira apresentação do excellente conjunto.

OS NOVOS METHODOS PEDAGOGICOS

A CONFERENCIA QUE O DR. CLODOVEU DE OLIVEIRA VAE REALIZAR NO DIA 14 DE JULHO, NA UNIÃO DOS EMPREGADOS NO COMMERCIO

Para o dia 14 de julho, data de consagração universal, está marcada uma interessante solennidade, a realizar-se no salão nobre da União dos Empregados no Commercio.

O assumpto a ser abordado é de caracter pedagogico, e por ser de grande originalidade, como pelo alcance pratico-social a que se destina, aqui procuramos salientaI-o, como merece.

O escriptor Clodoveu de Oliveira, antigo companheiro de imprensa, realizará, ás 10 horas daquelle dia, a demonstração de um novo methodo da diffusão do ensino racional de linguagem.

O interesse que vem despertando esse processo de aprendizado, o qual póde ser applicado a todas as linguas néo-latinas, além de inédito, é de utilidade indiscutivel.

Com elle, muito lucrarão, segundo seu autor, os estrangeiros na assimilação do nosso idioma, como tambem, a influencia das escolas e os adultos retardatarios Em uma semana serão alcançados, com successo, resultados que, até aqui, só se têm obtido em periodos longos de mezes e annos, quanto á referida integração dos conhecimentos da lingua nacional por elementos a ella estranhos.

A solennidade, portanto, dado o fim, que é a demonstração dessa tentativa elogiavel de um novo methodo de ensino para conhecimento da lingua nacional, não só pela surpresa que encerra, como pelo seu valor, terá uma repercussão, facilmente, reconhecida.

Aos estudiosos recommendamos, portanto, este assumpto a ser tratado pelo sr. Clodoveu de Oliveira.

O PROXIMO REAPPARECIMENTO DOS "LES PETITS LORETTI"

UM BRILHANTE FESTIVAL, BREVEMENTE NO LYRICO

"Les Petits Loretti"

Os apreciados artistas patricios, "Les Petits Loretti", ou sejam o casal de meninos prodigios que o publico carioca tanto admira, vão reapparecer no proximo dia 19, com a realização do festival que vão offerecer ás "misses" estaduaes, actualmente no Rio.

Para maior brilho dessa noite de arte, cooperarão ainda os queridos artistas: tenor Reis e Silva, a cantora regional Carmen Miranda, o tenor paraense Emilio Alvim, o comico Henrique Chaves, o sapateador Max Pimpolho, o conjunto musical sertanejo "Os Desafiadores do Norte", o "Chôro da Gente do Morro", o actor e maestro J. Thomaz e o parodista comico Dilitramini.

Avant-scéne

A deturpação, que soffrem algumas peças traduzidas e aqui representadas, é uma dessas infelicidades que victimam o theatro "nacional".

O espirito critico desses traductores é levado a um extremo, que, convenhamos, melhor fôra procurassem criar novas fórmas, ao invés de nos apresentarem peças que peccam algumas por omissão e outras pelos enxertos de scenas que modificam quasi completamente o enredo do original.

Dahi a impressão de insaciedade de insatisfação que nos deixam algumas dessas" adaptações" como se nessa expressão se achasse o segredo das falhas sensiveis e lamentaveis de que se ressentem essas peças.

O esforço da S. B. de A. T., no sentido de imprimir um certo criterio a essa pratica, tem sido notavel. Porém ainda infelizmente, não conseguiu conter os prurindos literarios de certos "adaptadores" que se sobrepõem aos pobres e esquecidos autores.

De Saint Clair.

Henkin e Vianor chegam segunda-feira, pelo "Demerara"

Devem chegar pelo "Demerara", na proxima segunda-feira, vindos de Buenos Aires, os artistas Henkin e Vianor. São duas verdadeiras celebridades, no seu genero, tendo ambos percorrido a Europa e os Estados Unidos, sob applausos geraes, e ido a Buenos Aires, por um contrato especial que se estende até nós. São dois artistas que nada têm de commum um com o outro, e que sómente o acaso faz virem juntos, no mesmo vapor, para o Rio de Janeiro.

Henkin é mesmo um prodigio. Elle possúe um instrumento, que é como uma especie de radio, e do qual elle tira toda e qualquer musica que se lhe pedir! E' um verdadeiro assombro, tanto maior quanto elle passa esse seu verdadeiro poder para quem subir ao palco, visto como quem fizer isso tambem conseguirá do instrumento a musica que desejar! Henkin é um artista russo que tem maravilhado a todos.

Vianor é, talvez, hoje em dia, o maior transformista do mundo. E' um verdadeiro artista na imitação de mulheres, e ninguem diria, vendo-o e ouvindo-o no palco, que se trata de um homem. Imita artistas celebres, principalmente hespanholas, e para isso, possúe elle uma collecção luxuosissima de toilettes, e se faz acompanhar de uma montagem deslumbrante.

Henkin e Vianor foram contratados pela Companhia Brasil Cinematographica, e deverão estrear na mesma segunda-feira, depois de amanhã, no Odeon, acompanhando um programma de films que é tambem maravilhoso.

Um sexagenario: atropelado, na Lapa

Na occasião em que, hontem, pela manhã, procurava atravessar o largo da Lapa, foi atropelado por um automovel que por ali corria, o sexagenario João Lemos da Cruz, brasileiro, com 6 2annos de edade, casodo, empregado no commercio, residente em Campo Grande, na estrada do Rio Morto.

Soffreu o infeliz contusões e escoriações generalizadas.

Transferido, para 4ª-feira o festival de Luiza Satanella

Promette ser brilhantissimo o festival artistico da distincta artista Luiza Satanella, á realizar-se no theatro Republica, na noite de quarta-feira proxima, 16 do corrente. O publico está ansioso por esta festa, que será levada á effeito com as primeiras representações da grandiosa revista em 2 actos e 15 quadros, "Tremoço Saloio", original de Xavier de Magalhães, Lourenço Rodrigues e Carvalho Mourão, musica dos maestros Wenceslau Pinto, Angel Gomes e Frederico Freitas Dadas as sympathias de que gosa a festejada, e a julgar pela extraordinaria procura de bilhetes que tem havido, é natural que o theatro Republica seja pequeno, nessa noite, para conter os espectadores. "Tremoço Saloio" é uma revista de successo garantido. Em Portugal foi muito grande o seu exito, tendo toda a imprensa elogiado a grandiosa montagem da mesma. A festejada de quarta-feira desempenha na peça os papeis de: Mulher do Norte, Maria de Portugal, Gloria, Lisboa Nova, Milonga, Russa, Fado Fox, A sina e Vindimadora. Em todos esses papeis, Luiza Satanella apresenta destacados trabalhos, muito apreciaveis e dignos dos maiores elogios, como o publico vae ter occasião de verificar. O festival da querida artista foi transferido de hontem para a proxima semana, quarta-feira, em virtude do grandioso successo que está fazendo a peça "Miss Diabo", que tem feito esgotar as lotações do theatro Republica, todas as noites. Amanhã e segunda-feira, que é feriado, haverá matinée no theatro Republica, com a peça "Miss Diabo".

O DESPEJO DA CASA DE SAUDE DR. ABILIO

DECLARAÇOES PRESTADAS PELO ILLUSTRE CLINICO SOBRE ESTRANHAS NOTICIAS QUE FORAM DIVULGADAS EM TORNO DESSE CASO

Tendo um vespertino de hontem, publicado uma noticia que nos pareceu estranha, sobre a suspeição levantada pelo dr. Abilio de Carvalho ao juiz da 3ª Vara Civel, dr. Vieira Braga, resolvemos ouvir aquelle, afim de esclarecermos a verdade dos factos.

Declarou-nos o dr. Abilio, de inicio, que, tendo realmente, havido tal suspeição, os autos do processo foram ao Conselho Supremo da Côrte de Appelação e que como relator do feito, foi designado o desembargador Saraiva Junior. Ora, como é notorio, trata-se de um seu inimigo capital, e, assim sendo, do mesmo só se podia esperar que julgasse elle improcedente a suspeição, mandando despejar a casa de saude que tem o seu nome.

Os autos do processo desceram então á instancia inferior, para ser apreciada a sentença pelo mesmo juiz, Vieira Braga.

Agora, aqui, cabe o que se torna necessario conhecer: os autos originarios do processo, todas estas, lembradas e o que grande celeuma provocou na justiça, haviam desapparecido, tendo sido feita a restauração dos mesmos, posteriormente.

Nos novos autos, porém, sua mulher, que figurava como parte nos autos primitivos, não foi citada para tomar conhecimento dessa restauração.

Os embargos que elle, dr. Abilio de Carvalho, interpoz, são de nullidade a esta restauração, ficando, assim evidenciado o que ha, em torno a esta nova questão suscitada, nesse ruidoso caso juridico.

MACHINA DE ESCREVER

—:— (OCCASIÃO) —:—

VENDE-SE UMA "SMITH PREMIER", NOVA, CARRO GRANDE, ULTIMO MODELO, PELA METADE DO PREÇO.

TRATAR NA REDACÇÃO DESTA FOLHA

INTERVALLOS

Segunda-feira, por ser grande feriado, a nova peça da Companhia de Sainetes subirá á scena em tres sessões, que dev. n estar repletas do publico que se habituou a esses alegres espectaculos.

"A Morte a prazo fixo" vae coroar-se de franco exito no theatro São José, pois o sainete de Eliseu Gutierrez, que Armando Gonzaga adaptou primorosamente, tem todas as condições de agrado, uma intriga ligeira e facil encadeada por situações de graça irresistivel.

—— Termina, no proximo dia 15, o prazo para assignatura dos espectaculos da companhia franceza de Mlle. Spinelly. No dia 16, terá inicio a venda avulsa das localidades livres e a venda cumulativa para quatro vesperaes de domingo a serem iniciadas no dia 20.

—— Especialmente convidados, assistirão ao "reveillon" de 13 para 14 do corrente, no Beira Mar Casino, os excellentes elementos artisticos da companhia Rose Marie, do theatro João Caetano, como figuras as mais representativas do theatro francez, entre nós.

Trata-se de uma festa organizada para celebrar mais um anno da victoria da democracia gauleza: aquella que fez tombar a quasi inexpugnavel Bastilha, e cuja victoria não só teve éco na França, como em todo o mundo. E assim, como todos os annos faz, a direcção do Beira Mar Casino organizou um lindo "reveillon" para a noite de domingo, 13, ou seja o amanhecer de 14 de julho — offerecendo um programma magnifico e no qual serão executados varios numeros destinados a serem vibrantemente applaudidos: "A Marselheza", "Sambre et Meuse", "Madelon de la Victoire" e "Marne", que terão por intepretes as figuras de maior prestigio actualmente no Rio.

A temporada de Lucilia Simões e Erico Braga, no S. Carlos de Lisboa

Lucilia Simões

LISBOA, 11 (H.) — Os actores e empresarios Lucilia Simões e Erico Braga foram intimados a concluir dentro do prazo de 15 dias, as obras que se comprometteram a executar no theatro S. Carlos, sob pena de lhes ser retirada a concessão daquella casa de diversão.

NA CENTRAL DO BRASIL

MAIS UM POR CONTA DO TUNEL SETE

Entre as estações de Scheid e Palmeira, na Serra do Mar, ao transpor o tunel Sete, descarrilou o carro 4 M.S., do trem de lastro 546, interrompendo a linha 1.

O trafego dos trens que se destinavam a São Paulo e Minas foi feito pela linha dois, causando por isso, grande atrazo...

Como o sr. Zander está nos ultimos estertores da sua administração, o desmantellamento continua para ser registrado no respectivo canhenho.

TREM DE EXCURSÃO

O sr. "Cardoso das Comidas", que tem causado embaraços gastricos aos que viajam nos trens do interior, avisa ao respeitavel publico de que, amanhã correrá um trem de excursão, para Mangaratiba, cujo preço da passagem é, apenas, de 20$000, com direito a poltrona e almoço naquella localidade.

Os que desejarem fazer uso de um "Rubinat", além de dar um passeio, poderão fazer uso das refeições servidas no carro-restaurant, pois o resultado será infallivel.

Aqui fica o aviso.

O "TIRO 103" E' UM TIRO NOS FRANCO ATIRADORES

O sargento Junqueira, instructor do Tiro 103, da Locomoção, é dotado de uma disciplina exemplar.

Por isso, todo aquelle que faltar á instrucção, será severamente punido e suspenso de suas funcções pelo trefego sargentinho, que é ali mais autoridade do que o sub-director, que, apesar de ter as honras de "general" é, na extensão da palavra, um Tico-Tico á prestações.

Ora, o que tem a disciplina militar com o operario, como funccionario da Central?

De certo que nada, mas, nas idéas do mestre Louro, tem muita importancia, porque assim o quer aquelle engenheiro, que á viva força deseja que os operarios sejam militarizados e obedeçam ás ordens do sargento Junqueira.

Qual a verba pela qual esse instructor recebe?

Tem a palavra o sr. Lauro.

As penalidades não podem é continuar! Nós precisamos saber finalmente, quem manda na "Caverna do Ali-Babá"...

OS "CARONAS"

A estação D. Pedro II, forneceu, hontem, por conta de varios ministerios e outras repartições publicas, 81 passagens, na importancia de .... 4:816$000.

A MODA FEMININA

Paris, junho de 1930.

A capa de noite transformou-se, de ha muito, num dos mais importantes problemas na vida das senhoras elegantes. Neste momento Paris exige que prestemos a maior attenção possivel a esse accessorio, de modo que não podemos deixar de ter va-

rias capas em nosso guarda roupa Em compensação, a moda reduziu a capa de noite, em muitos casos, a um insignificante enfeite, que não requer mais de um metro de fazenda, não havendo, assim, motivo para que pensemos na antiga capa de grandes proporções.

Por outro lado, é a belbutina a fazenda mais em voga para as capas do momento. E' claro que a leitora poderá usar velludo genuino, mas, nem por isso Paris a considerará mais elegante.

No sketch que offerecemos hoje figuram tres elegantes modelos de capas de verão para a noite. O de cima é uma capa-jaqueta de Molyneaux, confeccionada em belbutina côr de violeta. Não tem mangas, que são substituidas pela propria capa, cujo comprimento se estende até aos cotovellos. Como enfeite tem apenas um "peplum" armado abaixo da cintura normal.

Ao centro, temos uma jaqueta para a noite, de Chantal, com a pala, as mangas e a echarpe cortadas em uma peça. Essa jaqueta é de belbutina côr de rosa brilhante. Da pala para baixo a jaqueta é ligeiramente armada.

Em baixo vemos uma capa de Augusta Bernard em crepe da China verde brilhante. A golla é rematada por um nó e cae pelas costas em fórma de capello. As mangas têm incrustações na altura dos cotovellos e o corpo da capa, em volta do pescoço.

Associação Regional Carioca

A directoria da Associação Regional Carioca annuncia, por nosso intermedio que commemorando a passagem do 62º anniversario de fundação do Asylo de Invalidos da Patria, resolveu fazer no dia 27 do corrente, uma visita official, tendo permissão especial do ministro da Guerra e devido consentimento do coronel Antonio José Leal, director militar do Asylo.

O Asylo de Invalidos da Patria, fundado em 29 de julho de 1868, por occasião do anniversario natalicio da Princesa Imperial, fez com a maior solennidade, e inaugurou nesse dia a Escola Honorio Ribeiro, que teve o custeio da Associação Commercial, naquella época de 300$. A visita antecipadamente da Associação Carioca, á pittoresca ilha, terá o concurso do Gremio Regional Carioca. Será uma visita de carinho nos servidores da Patria, que não serão esquecidos.

Para controle das commissões foram convidados os srs. dr. Mario Queiroz, Luiz Esquerdo, dr. Carlos Bastos, commandante Oscar Barbosa Lima, Pedro Pereira, dr. J. Nogueira da Gama, coronel Jacintho Rocha, Raulindo Paula Bastos, capitão Emanuel Goulart, capitão Octavio Pereira da Costa, Luiz Grentener, almirante Bento Barros Machado, dr. Mozart Brasileiro Pereira Lago, Abner Mourão, Joaquim dos Santos Rangel e capitão Francisco José Monteiro Chaves.

A directoria da A. C. acha-se constituida pelos srs. almirante Antonio Miguel Fiuza, presidente; dr. Edgard Roquette Pinto, vice-presidente; Thomé Cardoso Borges, 1º secretario; Antonio Caetano de Oliveira Filho, 2º secretario; Armando Magalhães Corrêa, procurador; José Marques de Oliveira, thesoureiro; e dr. Mario Vasconcellos Da Veiga Cabral, bibliothecario.

O fim do programma das commemorações civicas promovidas pela Associação, este anno, tem o objectivo de recordar as figuras cariocas de: Sebastião Tamborim Guimarães, Hermes do Rego Leite de Oliveira, Francisco Salema Garção Ribeiro, A. Lima Barreto, dr. José Vieira Fazenda, Moacyr de Almeida, Olavo Bilac e outros cariocas que não serão esquecidos.

Pro. Oswaldo Barboza

CATHEDRATICO DA FACULDADE DE MEDICINA DO PARA

CLINICA MEDICA

(Figado, estomago, pulmões e coração)

Exames de laboratorios, (sangue, urina, leite, fezes, escarros)

Raios X (diagnostico, tratamento estereoscopias). Alta frequencia, Banhos hydro-electricos e de luz, Raios ultra violetas e infra- vermelhos. Diathermia. Consultorio: 7 de Setembro, 3º andar 10 ás 12 e 3 as 5 — Telephone. 2-0598 —Residencia: Paulino Fernandes, 82 — (Botafogo) — Telephone 6-2231

ESCOTISMO

QUAL É O MELHOR ESCOTEIRO DO BRASIL?

Ao vencedor será conferida, solennemente, como certificado de sua victoria, uma medalha de ouro — A tropa a que pertencer o vencedor receberá, como lembrança do "Diario Carioca", uma linda taça

C. M. E.

O Conselho Metropolitano de Escoteiros, desejando patentear publicamente a sua admiração pelos serviços prestados á sociedade, especialmente ao escotismo patrio, pela vanguardeira das grandes idéas, d. Leolinda Daltro, idealizadora e primeira praticante do feminismo no Brasil, aproveita o ensejo da entrega da Bandeira Nacional ás "Escoteiras da Redemptora", da Escola Orsina da Fonseca, as quaes contam no seu patriotico programma, a erecção do monumento á Princeza Izabel, para realizar um "carbeto" em honra da veneranda batalhadora.

Para essa solennidade de alto civismo, ousamos esperar o conforto moral da vossa presença na Praça da Bandeira, no dia 14 de julho, ás 15 horas.

Res, non verba. — A Directoria: Dr. Pedro A. Cardoso, capitão Pedro Delphino, dr. Allyrio H. de Mattos, D. Rachel Prado, tenente Mauricio Bray de Araujo.

A ESTRE'A DO "ESPADARTE"

Domingo passado, ás 12 horas, reuniram-se no Arsenal de Marinha, num ambiente de alegria e felicidade, os chefes, monitores, sub-monitores e nadadores da F. B. E. M., de accôrdo com a convocação publicada em todos os jornaes. O horizonte, carregado, negro, prenunciando o aguaceiro imminente, contrastava maravilhosamente com os rostos alegres e os olhos scintillantes dos escoteiros do mar. Uma lancha da Escola Naval transportou-os á ilha das Enxadas, tendo, antes, tocado no "Benjamin Constant", para receber alguns aspirantes. Após um rapido acantonamento, a tropa recebeu do velho lobo uma aula preliminar, no quadro negro de uma das salas daquelle estabelecimento. Feito isto, houve o transporte para bordo, do "Espadarte". Este, como todos sabem, é uma linda e elegante embarcação mixta, dotada de dois mastros e gurupés, com grande de traquete, vela de estay e bujarrona, um cuter e um bote a dois remos, interior com beliches, installações sanitarias, um motor a explosão e uma pequena sala de refeições. Estavam presentes as seguintes tropas: Centro, com o chefe e 9 escoteiros; Euclydes da Cunha, com o chefe e 11 escoteiros; Olaria, com o chefe e 3 escoteiros; Paquetá, com 1 lobo e 4 escoteiros; Associação Christã de Moços, com 2 escoteiros, ou sejam: 5 tropas, 3 chefes, 1 lobo e 29 escoteiros, dirigidos pelo superintendente da Federação, commandante Benjamin Sodré ou melhor "Velho Lobo", que não temeu escandalizar a Bahia de Guanabara com os seus calções curtos. Total, 34 escoteiros. Após varios exercicios de caçar e arriar os pannos, durante os quaes a tropa travou conhecimento com os varios cabos e apparelhos do navio, foi largada a boia e iniciado o bordejo, debaixo de forte chuva que, mesmo assim, foi impotente para impedir-nos o cumprimento do programma elaborado. Navegou-se das 15 ás 17 horas, tendo sido apanhada a boia logo á primeira tentativa, com a ajuda do bote de bordo, tripulado por uma guarnição do Centro. Emquanto esta guarnição procedia á amarração do navio, outras turmas ferravam os pannos e aduchavam os cabos, ficando tudo na mais perfeita ordem. Antes de abandonarmos o "Espadarte", o "Velho Lobo" passou inspecção a todos os serviços executados pelos escoteiros, louvando-os pelo esmero e acerto. Foi, então, arriada a bandeira, solennemente, com o hymno nacional, cantado e depois disto, operado o desembarque, durante o qual um signaleiro da F. B. E. M. se communicou com o capitão-tenente Octavio Carneiro, official do serviço á Escola Naval, sobre o emprego do bote no serviço de desembarque. Após o desembarque, offereceu-nos, este official, um estimulante café, acompanhado de biscoutos. A convite dos aspirantes, juntaram-se com elles os escoteiros do mar, representando a tropa. Feita depois a troca de roupa e entre anuês e anerês, houve o embarque ás 18 horas e meia, dando-se a dispersão ás 18.45, no Arsenal de Marinha, onde as tropas se despediram uma das outras.

Uma acta commemorativa

Afim de perpetuar a memoria da primeira navegação a pannos, realizada pelo "Espadarte", com tripulação escoteira, foi redigida a seguinte acta: "A's 15 horas do dia de domingo, 6 de julho de 1930, embarcados os chefes e escoteiros abaixo assignados, largou da boia ao sul da ilha das Enxadas, o navio mixto "Espadarte", que navegou 2 horas a panno, debaixo de forte aguaceiro, sempre tripulado e manobrado por estes mesmos chefes e escoteiros da F. B. E. M. Dado o exito da empresa, a felicidade com que se largou e apanhou a boia, a disciplina e alegria que reinaram á bordo e a confiança que todos inspiraram uns aos outros, cada qual na sua orbita de acção, resolveu o Conselho de Chefes, ali reunido, que se redigisse a presente acta, que vae por todos nós assignada, afim de perpetuar a memoria da primeira navegação a pannos realizada pelo "Espadarte", com tripulação escoteira, debaixo de máo tempo e sem o menor incidente. Bordo do "Espadarte", 6 de julho de 1930. Assignados: Sodré, Superintendente da F. B. E. M.; Gelmirez, Octavio e Theophilo, Chefes; Antonio, lobo; Atab., Rocha, Americo, José Miguel, Ruben, Mauricio, Laurindo, Antonio e Alberto, escoteiros do "Centro"; Aderbal, Italo, Helmes, Alvaro, Milton, Cassido, Geniz, Braz, Adail, Adil e Amaury, escoteiros da "Euclydes da Cunha"; Angelo, Zenith, Tiburcio e Mauricio, escoteiros de Paquetá; Abelheira e Barroso, escoteiros da Associação Christã de Moços, e Arlindo, Alvaro I e Alvaro II, escoteiros do Olaria A. Club.

C. R. VASCO DA GAMA

Patrulha do "cão"

Esta patrulha realizou domingo, 6, a sua primeira excursão do anno sob o commando do monitor Fernando Thomaz da Silva.

A excursão foi muito aproveitada, fazendo diversas provas de segunda classe os seguintes escoteiros: José Gouveia, prova de cozinha; Eurico Paes Monteiro: prova de cozinha e fogueira, sendo examinador o chefe dos escoteiros do Santo Antonio, que esteve presente com sua tropa e tambem a tropa dos Escoteiros do Sacramento.

AOS ESCOTEIROS

Pedimos a todos os escoteiros brasileiros e que se interessam por esta secção, que está agora sob a direcção de uma redactora que deseja amplial-a tornando-a attrahente e essencialmente instructiva, que nos enviem pequenos relatos das suas excursões, noticias de anniversarios e dos acampamentos a se realizarem com o nome das tropas, patrulhas ou grupos e os locaes preferidos para esse fim.

Devido á gentileza de diversas casas commerciaes, que, com o DIARIO CARIOCA concorrem para abrilhantar o exito do Concurso, estamos em condições de contemplar os dez primeiros collocados.

A distribuição dos premios obedecerá a seguinte ordem:

1.º collocado

A medalha de ouro, offerecida pelo DIARIO CARIOCA.

A victrola Victor, de Rs. 1:500$, da firma Paul J. Christoph.

1 caderneta no Lar Brasileiro.

2.º collocado

1 relogio-pulseira offerecido pela casa Oscar Machado.

1 estatueta, offerecida por Mappin & Webb.

3.º collocado

1 estojo para viagem, offerecido pela "Torre Eiffel".

1 lampada electrica, da General Electric S|A.

4.º collocado

1 apparelho de gymnastica, do "Ao Grão Turco".

1 cantil, da "A Capital".

5.º collocado

1 fardamento completo com equipamento, da "A Capital", accrescido de um cantil da "A Capital".

6.º collocado

1 machina photographica da "Casa Lohner S. A."

7.º collocado

1 par de borzeguins, do "Parc Royal".

8.º collocado

1 garrafa "Thermal".

9.º collocado

1 cantil d' "A Capital".

10.º collocado

1 vaporizador, offertado pela casa "Lutz, Ferrando & C., Ltd."

O escoteiro deve estar "sempre alerta" e para isso é preciso educar a attenção e o ouvido.

Na vida tudo nos merece exame detalhado, observação — e só a poderemos praticar quando estamos attentos.

Os observadores são os individuos que triumpham em todas as causas.

"DIARIO" FORENSE

SUMMARIOS DE HOJE

Nas varas criminaes serão summariados, hoje, os seguintes réos:

Na Primeira: — João José Scheindler, Salvador Paulo de Almeida, José Matheus do Amaral e Rosa Maria da Costa.

Na Terceira — Fernando de Almeida Borges, Oscar de Carvalho, Antonio Salvador Thompson, Angelo Laurentino da Fonseca, Alvaro Martins de Souza, Antonio Vieira, Heraclito Cerbeiro dos Santos, Laurindo de Oliveira Santos.

Na Quarta: — Pedro Mello, Samuel Eidelstem e Léo Wainer.

Na Setima: — Manoel Baptista de Sá, Arlindo Campos da Silva, João Genesio da Costa, Manoel Ferreira, Sylvio Porto Dias e Eulucio Roque de Godoy.

Na Oitava: — Leão Teixeira Alves, Edson Coelho, Octavio Heinert, Adelino Pereira da Silva, Frederico Armando Vidal e José Cornelio da Silva Brandão.

VARAS CIVEIS

DESPACHOS E SENTENÇAS

FALLENCIAS

Primeira

Adriano Martins — Deferida a petição de folhas 194.

Segunda

Viação Guanabara — Sobre o pedido de folhas 118, diga o curador.

—— José Luiz da Rocha — Desentranhe-se e autôe-se em apartado.

—— Djalma Pereira — Informe em 24 horas, voltando os autos á conclusão.

—— E. M. Rocha — A commissão arbitrada foi para o syndico e o liquidatario; negada approvação ao contrato de honorarios, por serem excessivos.

—— Arlindo Reis — Vista ao curador das Massas.

Terceira

T. Dias & Cia. — Indeferido o pedido de folhas 13.

—— Hosken Ferreira — Julgada procedente a reivindicação da Companhia Burroghs do Brasil.

—— Calil Salen — Jurados verificados os creditos.

Quinta

José Braga & Cia. — Deferida a promoção do dr. curador.

—— Taveira, Maia & Cia. — Proceda-se ao leilão.

—— José da Silva — Considerados habilitados os credores não impugnados.

—— Oswaldo Tardier & Cia. — Em prova a reivindicação de Santos, Alfredo & Cia.

—— Arthur de Castro & Cia. — Deferido o pedido de continuação do negocio.

——Antonio Pinto — Incluidos, como chirographarios, Antonio Fernandes Ribeiro e Carvalhal & Cia.

—— A. Ribeiro & Cia. — Incluido, como chirographario, Herm Stoltz & Cia.

—— Rozendo & Cia. — Corrija-se a numeração.

—— Garcia Lima & Cia. — Julgada procedente a reivindicação de Martins, Irmão & Cia.

—— Carlos Raynsford & Cia. — Julgada por sentença a desistencia dos embargos oppostos á concordata extinctiva, para que produza os effeitos legaes. Homologada a concordata extinctiva.

—— A. Lahan & Sobrinho — Indeferido o pedido de destituição do syndico. Deferido o pedido do leilão.

Sexta

"Tintas Excelsior Limitada" — Nomeado syndico o credor Edmundo dos Santos.

—— João Gonzalez — Indeferido o pedido de destituição do syndico.

—— Musafir & Irmão — Julgadas improcedentes as impugnações dos creditos de Moris Cohn e Moysés e Jair Musafir, admittindo-os como chirographarios por 12:000$ e 55:000$000, respectivamente. Julgadas por sentença a desistencia das impugnações.

CONCORDATAS

Primeira

Holum & Cia. — Julgada por sentença a desistencia.

Quinta

Raul Guerra — Ao juiz desta Vara impetrou concordata preventiva o commerciante Raul Guerra, estabelecido á rua Marechal Floriano, 124, com fabrica de calçados. A proposta é de 51 % dos seus creditos, em quatro prestações semestraes. Foi nomeado commissario Manoel Lopes Rodrigues. O passivo declarado é de ...... 167:288$000.

—— Jorge Nicolau Abduch — Vista ao embargado.

—— Mussalem Sued — Sellados e preparados á conclusão.

ASSEMBLEAS DE CREDORES

Está designada para hoje, ás 13 horas, a seguinte:

Na 5ª Vara Civel — Attan & Cia.

VARAS CRIMINAES

PRIMEIRA

Falsificou uma nota promissoria

O juiz desta vara recebeu denuncia contra Arthur Lopes da Cunha que, no dia 2 de junho ultimo, falsificou numa nota promissoria de 30:000$000 a assignatura de Alberto José da Silva Media, como tambem a do endossante Accacio Santos, conseguindo descontal-a no Banco do Brasil.

O "TORCIDA" ROUBOU E FOI DENUNCIADO

No juizo desta vara José Teixeira, vulgo "Torcida" foi denunciado, porque no dia 20 de maio ultimo, assaltou a alfaiataria da rua da Abolição n. 190, de onde roubou roupas no valor de 825$000, além de 200$00 em dinheiro.

APROPRIOU-SE INDEBITAMENTE

Foi tambem denunciado nesta vara Luiz Leite porque em abril de 1929, como empregado na rua da Conceição n. 27, numa ourivesaria, recebeu joias para concerto, se apropriando das mesmas.

QUINTA

Lesada a Companhia Nacional de Petroleo

Foram denunciados neste juiz Dulcidio da Costa Lima e Humberto Gonçalves porque como empregados da Companhia Nacional de Petroleo, de dezembro de 1929, até janeiro ultimo, lesaram essa companhia em 45:300$.

SETIMA

Accusados e processados por crime repellente

No juizo desta vara foram denunciados e processados Manoel Vitalino Ribeiro, vulgo "Capenga", Ernani Teixeira de Paiva, vulgo "Moleque Salustiano", José Porphirio dos Santos vulgo "Pernambuco" e Alarico de tal vulgo "Moleque Alarico", porque, no dia 1 de dezembro do anno passado, todos combinados resolveram praticar um crime indigno.

Depois de terem embriagado um menor, de nome Durvalino Marcellino, vulgo "Moleque Oito", no becco dos Ferreiros, levaram-no, em seguida, para a Ponta do Calabouço.

Ahi, praticaram actos contra a natureza e a moral do mesmo que victima do attentado veiu a fallecer.

Hontem, foram julgados os accusados, tendo sido condemnados a tres annos Manoel Vitalino Ribeiro; a tres annos e seis mezes Ernani Teixeira da Paixão; a quatro annos José Porfirio dos Santos; e Alarico de tal a 3 annos e seis mezes.

TRIBUNAL DO JURY

Um advogado multado

Sob a presidencia do juiz Mangarinos Torres, e com a presença de 24 jurados, reuniu-se, hontem, ao meio dia, em ponto, o tribunal popular.

Ao pregão, respondeu Wade Abdala Cury que allegou não ter advogado, por ter faltado o que fôra designado pelo juiz, por ser elle pobre.

O presidente do jury multou o causidico faltoso em 200$00 e nomeou em substituição, o dr. Evaristo de Moraes.

A nova sessão, está marcada para 16 do corrente.

CONCURSO DE PRETOR

O Conselho Supremo da Côrte de Appellação, em sessão extraordinaria, hontem, resolveu, que continuarão a fazer parte da Commissão Examinadora do concurso da magistratura, os drs. Renato de Carvalho Torres e Muniz Barreto Fructuoso de Aragão, todos actualmente em exercicio na Côrte.

O desembargador Machado Guimarães votou contra esta medida, opinando pela substituição desses juizes.

A prova escripta do concurso de pretor realizar-se-á, quinta-feira proxima, ás 12 horas do dia 17 do corrente, no Palacio da Justiça.

MOVIMENTO MARITIMO

Vapores esperados e a sair durante o mez de julho

Procedencia	Nome do navio	Chegada	Saida	Destino
Hamburgo	"Camamu"	12		
Rio da Prata	"Pacific"	12		
Rio da Prata	"Tijuca"	12		
Santos	"W. D. Munson"	12		
Nova York	"Cabedello"	12		
Fpolis. e esc.	"Anna"	12		
P. Alegre e esc.	"Itaimbé"	12		
	"Tenerife"		12	Hamburgo.
	"Alcyone"		12	Rotterdam
	"Itapema"		12 (10h)	Aracaju' e esc.
	"Assu"		12	Portos do Sul
	"Laguna"		12	São Francisco
	"Maria Luiza"		12	P. Alegre e es.
Marselha e esc.	"Groix"	13	13	Rio da Prata
Rio da Prata	"La Coruna"	13	13	Hamburgo
Santos	"Poconé"	13	13	Nova Orleans
P. Alegre e esc.	"Com. Capella"	13		
Portos do Sul	"Pyrineus"	13		
P. Alegre e esc.	"Itaquatiá"	13	16	Penedo e esc.
Recife e esc.	"Araraquara"	13	15 (15h)	P. Alegre e es.
	"Borborema"		13	Maceió e esc.
Rio da Prata	"Voltaire"	13	13	Nova York
	"Itagiba"		13 (10h)	P. Alegre e es.
	"Itaimbé"		14 (16h)	Belem e esc.
Hamb. e esc.	"Cap. Norte"	14	14	Rio da Prata
Londres e esc.	"High Hope"	14	14	B. Aires e esc.
Antuerpia	"Macedonier"	14	14	Santos Santos
Finlandia	"Valparaizo"	14		
Rio da Prata	"Demerara"	14	14	Liverpool e esc.
Belém e esc.	"Itapé"	14		
Hamb. e esc.	"Paraná"	14		
Rio da Prata	"Andalucia Star"	15	15	Londres e esc.
Rio da Prata	"Bayern"	15	15	Hamb. e esc.
Rio da Prata	"Conte Verde"	15	15	Genova e esc.
Rio da Prata	"Zeelandia"	15	15	Amsterdam e esc
P. Alegre e esc.	"Ararangua"	15 (15h)	17 (9h)	Recife e esc.
Tutoya e esc.	"Tutoya"	15		
São Francisco	"Etha"	15		
Laguna e esc.	"Miranda"	15		
	"Bagé"		15 (10h)	Hamb. e esc.
	"Asp. Nascimento"		15 (10h)	Laguna e esc.
	"Celeste"		15	Ponta d'Areia.

MOVIMENTO AEREO

Procedencia	Aviões da	Chegada	Saida	Destino
Chile	AEROOSTALE	12	12	Europa.
Europa	AEROOSTALE	12	12	Chile.
Natal	CONDOR	14	15	Porto Alegre.
P. Alegre	CONDOR	15	16	Natal.
	CONDOR	—	18	Porto Alegre
Chile	AEROPOSTALE	19	19	Europa.
Europa	AEROPOSTALE	19	19	Chile.
Natal	CONDOR	21	22	Porto Alegre.
Porto Alegre	CONDOR	22	23	Natal.
	CONDOR	—	25	Porto Alegre.
Chile	AEROPOSTALE	26	26	Europa.
Europa	AEROPOSTALE	26	26	Chile.
Natal	CONDOR	28	29	Porto Alegre.
Porto Alegre	CONDOR	29	30	Natal.

QUER GANHAR SEMPRE NA LOTERIA?

A Astrologia offerece-lhe hoje a RIQUEZA. Aproveite-a sem demora e conseguirá FORTUNA E FELICIDADE. Orientando-me pela data do nascimento de cada pessoa, descobrirei o modo seguro que, com minhas experiencias todos podem ganhar na loteria,

sem perder uma só vez

Milhares de attestados provam as minhas palavras. Mande seu endereço e 500 reis em sellos para enviar-lhe GRATIS O SEGREDO DA FORTUNA. Remetta este annuncio — Endereço: Sr. Prof. P. Tong, Calle Pozos 1369. Buenos Aires — Republica Argentina — "Cite este jornal".

DR. BRANDINO CORRÊA

Molestias do apparelho Genito-Urinario, no homem e na mulher. — OPERAÇÕES: Utero, ovarios prostata, rins, bexiga, etc. Cura rapida por processos modernos sem dôr da

GONORRHE'A

e suas complicações: Prostatites, orchites, cystites, estreitamentos, etc. Diathermia, Darsonvalização, Rua Republica do Peru, 23, sob. das 7 as 9 e das 14 as 19 hs. Domingos e feriados das 7 ás 10 horas

No Mundo Espirita

ALMAS DO OUTRO MUNDO, CÉO INFERNO

precisa saber, a respeito, em seu interesse proprio. — Loucura; meio natural de cural-a.

S. FIGUEIREDO LEITE

(Especial para o "Diario Carioca")

XII

(Continuação de sabbado, 5)

E, por isso, — suspenso, como vem sendo aos poucos, o manto da hypocrisia, da ambição ou do interesse pessoal e inconfessavel, com o qual os inventores dos processos barbaros e deshumanos da "Santa Inquisição" conseguiram cobrir essa VERDADE, occultando-a ao conhecimento da humanidade durante aquelle tetrico e pavoroso periodo de quasi 7 seculos (até 1821) — em cada dia que Deus nos dá, mais se intensifica o numero das criaturas que, deslumbradas, são attingidas pelos reflexos da luz bemdicta da verdade praticada e ensinada por Jesus Christo, habilitando-se, desse modo, a applicar o remedio natural e unico para curar o mal que os sabios materialistas, os coevos da "Santa Inquisição" negaram a sua causa real para não serem queimados vivos, e os actuaes, por ignorancia, considerando-o molestia organica, denominam "loucura".

Como vimos a efficencia desse remedio depende apenas de Fé em DEUS, consciencia limpa e desejo sincero de fazer o bem, sem recompensa ou remuneração de especie alguma. Quem, portanto, puder satisfazer esses requisitos e, ainda sceptico e nas trevas da ignorancia, quizer vislumbrar a verdade, praticando ao mesmo tempo uma obra de caridade e de amor ao proximo, que experimente applical-o em beneficio de qualquer "louco" nas condições supramencionadas, isto é, atacado de "loucura raciocinante ou lucida", conforme a classificação da sciencia materialista, ou de "loucura" com intervallos de perfeita saude e lucidez de espirito, e o resultado, podemos garantir, será coroado do mais absoluto exito.

Assim affirmamos, desafiando qualquer contestação, porque, — durante o curto periodo de 3 annos, em que, de materialista intransigente, nos convertemos, com a Graça de Deus, em fervoroso, se bem que o mais obscuro, defensor e propagandista da doutrina espirita, — nunca o referido remedio falhou em varios casos de "loucura" de que tivemos a opportunidade de assistir a sua applicação, e nos que nós mesmos o temos applicado.

Eis um delles:

Em um dos dias do mez de janeiro ultimo, ás 11 horas, encontramos no pateo do Quartel General do Exercito, um rapaz (de 16 annos de edade, mais ou menos) dos muitos que por lá andavam a lustrar sapatos, sentado no chão, encostado á parede do edificio, com a cabeça caida entre as pernas, a babar e a roncar como porco. Ao redor, achavam-se umas 15 pessoas, dentre as quaes alguns officiaes do Exercito e funccionarios de alta categoria do Ministerio da Guerra, que se limitavam a verberar o procedimento dos que, com a ambição do ganho, inescrupulosamente, vendem bebidas alcoolicas a crianças. Suspendemos a cabeça do rapaz e, perguntando-lhe o que havia bebido, a muito custo e com os olhos fechados, respondeu-nos:

— Não bebi coisa alguma.

— Então, o que estás sentindo?

— Não tenho que lhe dar satisfações. Não me amole.

Não sentimos cheiro algum de alcool, caracteristico da embriaguez. Nenhum dos circumstantes tinha visto o rapaz beber. Indagamos o nome do rapaz, e um seus companheiro nos informou chamar-se Sebastião, residir no morro do Pinto em companhia de sua progenitora, muito pobre, á qual servia de arrimo. E, voltando a inquiril-o, acrescentou o rapaz ser o seu nome Manoel Rodrigues e não Sebastião, que sabia ter morrido em S. João d' El-Rey, que havia tomado o rapaz como poderia ter feito com qualquer outro que lhe offerecesse a mesma facilidade, e que, embora não fosse o seu desejo, pouco importava que, com isso, pudesse o rapaz ser prejudicado.

Em face dessas palavras, que, proferidas em voz alta, foram ouvidas por todos, e dada a circumstancia de não deixar o rapaz exalar cheiro algum de alcool, nenhuma duvida tivemos de, no caso, tratar-se de obsessão de espirito e não de embriaguez, como todos suppunham.

Restava expellir o espirito. Em caso semelhante que, dos Evangelhos de Jesus Christo, acima transcrevemos, do "moço possuido de um ESPIRITO MUDO, o qual, onde quer que o apanha, o lança por terra, e o moço deita espuma pela boca, e range com os dentes, e vae-se mirrando", — o proprio Jesus, espirito absolutamente purificado e que, em missão do Pae Celestial, aqui esteve para nos deixar exemplos de humildade, da caridade e do amor ao proximo, só poude expellir o "ESPIRITO IMMUNDO" quando viu que, com a Fé em Deus, "O POVO CONCORRIA" (S. Marcos-IX, 16-26). Por conseguinte, nós, que cheio de erros e em começo do caminho da perfeição, muito longe ainda estamos de nos comparar com o Divino Mestre, careciamos evidentemente de forte auxilio espiritual dos circumstantes para que expellido pudesse ser o espirito obsessor que, no momento, atormentava o rapaz de que nos occupamos.

O grupo de circumstantes augmentou. Uns declararam positivamente não acreditar "nessas asneiras de espiritos" e alguns outros deixaram transparecer a mesma opinião com o riso de incredulidade e de mofa. Não obstante, solicitamos de todos, quer acreditassem em espiritos, quer não, que elevassem os seus pensamentos a DEUS implorando a Sua divina misericordia, de modo que o rapaz se visse livre do mal que o affligia.

Attendidos pela maioria dos presentes, fizemos, então a applicação do remedio preconizado e acima explicado para a cura da "loucura", e, dizendo apenas duas vezes: — "Sae, em nome de Deus", conseguimos, em poucos instantes, reintegrar o rapaz ao seu perfeito juizo.

E, das physionomias daquelles que não acreditavam "nessas asneiras de espiritos", notamos um riso amarello, inexpressivo, muito parecido com o dos imbecis.

(Continúa no proximo sabbado).

II

ANTONIO COMPANS

Depois de uma ausencia de quasi dois annos pelo interior mineiro, regressou hontem a esta cidade o nosso estimado e distincto confrade Antonio Compans.

E' grata esta noticia, não só para nós, como para seus innumeros e dedicados amigos, e para o mundo espirita que vê, em Antonio Compans, um doutrinador esclarecido e um medium de raras qualidades, entre outras a curadoura.

Antonio Compans é conhecidissimo no nosso meio social, onde dispõe de grandes e solidas amisades.

Nós, daqui o cumprimentamos e damos boas vindas.

LIGA ESPIRITA DO BRASIL

A necessidade immediata o estudo seriado da doutrina e pratica do Espiritismo levou o Conselho da Liga Espirita do Brasil á convicção da fundação de um curso popular nas semanaes da Casa dos Espiritas, curso que se vem desdobrando em torno das obras fundamentaes da codificação por Allan Kardec: O Evangelho segundo o Espiritismo no aspecto moral-religioso. O Livro dos Espiritos, no aspecto philosophico, e o Livro dos Mediums e a Genesis no scientifico-experimental.

Assim é que na semanal que amanhã se realizará na Casa dos Espiritas, no segundo andar do Palacio Ouvidor, na rua do Ouvidor n. 15, o ponto de estudo, constante da ordem do dia dos trabalhos, é o segundo capitulo da Genesis, que deverá ser desdobrado nas palestras intimas entre a assistencia, notadamente entre os directores de associações espiritas, a quem o Conselho da Liga Espirita do Brasil pede se inteirarem devidamente do assumpto, consultando o capitulo da Genesis em torno do qual terá de ser conduzido o estudo.

A entrada na Casa dos Espiritas é sempre franca.

SESSÕES ESPIRITAS QUE SE REALIZAM HOJE

G. E. Sebastião, travessa S. Vicente de Paula, 16, ás 8 horas da noite.

Amparo Thereza Christina, rua Assis Carneiro, 537, Piedade, ás 3,30 horas.

C. E. Lazaro, Amor e Caridade, travessa Hermengarda, 17, Meyer, ás 8 horas.

C. E. Christophilos, rua Bento Lisboa, 20, ás 8 horas.

C. E. Fé e Caridade, Esperança e Amor, rua Commandante Coelho, 8, Cordovil, ás 8 horas.

Hospital Veterinario Pasteur

Rua da Lapa, 78 — Teleph. 2-3320

Serviço clinico a cargo dos medicos veterinarios:

LACERDA CAMPOS

COSTA MONTEIRO

— E —

OLEGARIO SILVA JUNIOR

Chamados a domicilio, consultas e hospitalizações

— — Operações em geral — —

Academia Fluminense de Letras

UMA SOLENNIDADE, HOJE, CONSAGRADA A MISTRAL

A Academia Fluminense de Letras realizou, hontem ás 9 horas da noite, em ponto, no salão nobre do theatro Municipal de Nictheroy, sua séde provisoria, uma sessão consagrada a Frederico Mistral, cujo centenario decorre no anno presente.

Foi cumprido o seguinte programma:

PRIMEIRA PARTE

I — Abertura da sessão, pelo dr. Ramon Alonso, presidente em exercicio; II — "Mistral, sua vida e sua obra", pelo academico Hamilton Nogueira; III — Encerramento da sessão.

SEGUNDA PARTE

Recital

I — Augusto F. Schmidt — "Mistral" — Poema — Anna Reis da Cruz; II — Mistral — "No paiz das laranjas", fragmento do Canto XII de "Miréio" — Vicentina Spina; III — Mistral — "Canção de Magali", fragmento do Canto III de "Miréio" — Rosita Pevsnar; IV — Mistral — "Idylio de Vicente e Miréio", fragmento do Canto II — Esther Abreu; V — Mistral — "A tempestade", fragmento do Canto II de "Miréio" — Clarita Monteiro.

AVENTURAS DO DIA

PARA HOJE

3411 — 3809 —— 4238 — 6940

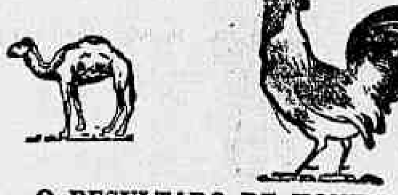

O RESULTADO DE HONTEM

8129 — 4031 —— 8650 — 9149

1º premio — Jacaré	9059
2º premio — Urso	8791
3º premio — Leão	7263
4º premio — Veado	8494
5º premio — Borboleta	5914
Moderno — Cabra	521
Rio — Perú Y	177
Salteado — Cobra — Grupo	9

Sortes grandes só se obtêm

— no —

SONHO DE OURO

GALERIA CRUZEIRO

OSCAR & COMP.

Informações Commerciaes

CAMBIO

O mercado de cambio funccionou hontem estavel, com os bancos mais accessiveis, e com pequena procura e com effeitos de letras.

Os bancos iniciaram os saques a 5 23|64 e 5 3|8 d. com dinheiro a 5 27|64 para o particular e a 9$100 para o dollar, melhorando o bancario logo após a 5 3|8 d. com todos os bancos com dinheiro a 5 7|16 d. para letras de Londres e a 9$080 para Nova York.

Na reabertura o mercado esteve fraco, fechando o bancario 5 23|64 e 5 3|8 d. e o particular a 5 13|32 e 5 27|64 d. com dinheiro a 9$120 para o dollar.

Os soberanos regularam a 46$000 e a libra-papel a 45$000.

O dollar cotou-se á vista de 9$260 a 9$320 e a prazo de 9$180 a 9$250, para remessas.

A 90 div.

Londres	5 11|32 a 5 3|8
Libras	44$912 a 44$651
Paris	$363
Nova York	9$180 a 9$240
Canadá	9$315

A' vista:

Londres	5 9|32 a 5 21|64
Libras	45$444 a 45$044
Paris	$365 a $366
Italia	$485 a $488
Nova York	9$260 a 9$320
Portugal	$417 a $419
Provincias	$419
Hespanha	1$090 a 1$100
Provincias	1$110 a 1$120
Suissa	1$800 a 1$815
B. Aires (pap.)	3$350 a 3$380
Hollanda	3$730 a 3$742
Rumania	$056 a $059
Canadá	9$320
Dinamarca	2$490 a 2$505
Belgica (papel)	$259 a $260
Belgica (ouro)	1$295 a 1$300
Montevidéo	8$000 a 8$100
Suecia	2$490 a 2$510
Syria	$267
Slovaquia	$275 a $277
Japão	4$590 a 4$604
Allemanha	2$210 a 2$218
Chile	1$145
Noruega	2$480 a 2$515
Austria	1$310 a 1$315
Café	$365 a $366

Saques por cabogrammas:

A' vista:

Londres	5 17|64 a 5 5|16
Nova York	9$280 a 9$340
Paris	$367
Italia	$487 a $488
Belgica (papel)	$263
Belgica (ouro)	—
Portugal	$420
Hespanha	1$115
Suissa	1$810
B. Aires (pap.)	3$390
Suecia	2$500
Noruega	2$500
Dinamarca	2$500
Allemanha	2$225
Montevidéo	8$010
Slovaquia	$278

Syria	—
Japão	4$610
Hollanda	3$740
Canadá	9$285

O Banco do Brasil affixou as seguintes taxas para cobranças:

A 90 div:

Londres	5 17|32
Paris	$353
Nova York	8$940

A' vista:

Londres	5 21|64
Paris	$365
Italia	$472
Portugal	$405
Nova York	9$000
Hespanha	1$040
Suissa	1$750
B. Aires (papel)	3$250
Montevidéo	7$700
Belgica (ouro)	1$260
Allemanha	2$220
Vales-ouro por 1$ papel	4$567

Por Cabogramma

A' vista:

Londres	5 15|32
Paris	$357
Nova York	9$030

Curso official do cambio e moeda metallica

S|Londres	5 51|128 a 5 45|182
S|Paris	$361 a $364
S|Italia	$484
S|Allemanha	2$190
S|Belgica (papel)	$250
S|Belgica (ouro)	1$297
S|Portugal	$475
S|Hespanha	1$099
S|Suissa	1$796
S|Suecia	2$510
S|Montevidéo	7$927
S|Slovaquia	$277
S|Syria e Palest.	—
S|N. York	8$940 a 9$246
S|Noruega	2$505
S|B. Aires (pap.)	3$336
S|Hollanda	3$742
S|Rumania	$056
S|Austria	1$315
S|Canadá	—
S|Chile	1$135
S|Dinamarca	2$505
S|Japão	4$610

Extremas

Bancario	5 11|32 a 5 17|32
Casa Matriz	5 23|64 a 5 3|8

Moedas

Libras (ouro)	—
Libras (papel)	45$300
Dollar (ouro)	—
Dollar (papel)	9$300
Peso uruguayo (ouro)	—
Escudo (papel)	$430
Peseta (papel)	—
Pesos argentinos	—
Prata	—
Franco	—
Peso Uruguayo (ouro)	—
Vales ouro, por 1$	4$567
Lira	—
Reichsmark	—

BOLSA

O mercado da bolsa funccionou hontem, ainda pouco movimentado e com os negocios realizados em pequena escala sobre os varios titulos em evidencia As apolices federaes estiveram em alta. As municipaes não soffreram alteração de interesse, assim como os demais papeis de importancia conforme se vê abaixo:

VENDAS

Apolices: — Geraes, 145 a 720$; idem, 70 a 719$; D. Emissões port. 156 a 699$; idem, idem, 201 a 700$; idem, idem, nom. 28 a 720$000;

Estaduaes — Estado do Rio, 500$; 8%, pt. 10 a 460$; idem, 4%, 2 a 93$; Estado de Minas 10 a 700$; idem, idem, 90 a 703$000;

Municipaes — Municipaes 7% pt. (d. 1999) 150 a 177$; idem, idem, (d. 2097) 120 a 166$; idem, 6% pt. (d. 2093) c|j, 14 a 191$; idem, 1917, pt. 37 a 144$000;

Bancos — Banco do Brasil, 20 a 444$; Banco Commercial, 20 a 170$000;

Diversas — Iguassu' 500 a 110$; D. Santos, port., 40 a 266$000.

OFFERTAS

Unificadas 1:000$	720$000	719$000
Idem, 5% meudas		
D. Emiss. 1:000$		
nom.	720$000	722$000
Idem, pt.	700$000	699$000
Ob. T. Nacional		690$000
Obr. Ferrov. (1E)		
Idem, idem, 3ª		
Idem, idem, 2ª	962$000	960$000
Emp. Nac. pt. 1903		706$000
Municipaes do Districto Federal:		
Municipal, 20 £ n.		
Idem, idem, pt.		
Idem, 1914, pt.		143$000
Idem, idem, pt.		
Idem, 1906, nom.		
Idem, idem, pt.		
Idem, 1917, pt.	144$000	143$000
Idem, 1920, nom.		
Idem, idem, por.	143$000	142$000
Idem, 7%, d. 1632		
Idem, (d. 1932)		191$000
Idem, (d. 1535)	168$000	165$000
Idem, 7%, 1550		
Idem, (d. 1943)		164$000
Idem, 7%, 1550		
Idem, 1999		
Idem, 1933		191$000
Idem, 2339		
Idem, 2093		191$000
Idem, 2097	168$000	165$000
Municipaes dos Est.:		
B. Horizonte, 7% 1:000$	840$000	
Campos, (2908)		
C. Mun Afrenas		
E. Santo, 1:000$ 8%		
Iguassu'		
Pelotas, 8%		
Uberaba		
Pref. Petropolis, 200 (1918)		
M. Geraes, 1:000$ nom.	705$000	703$000
Idem, 8%		
Idem, 200$, pt.		
Idem, 100$, pt.		
E. do Piraby 8%		
R. Janeiro, 100$ nom.	935$000	923$000
Idem, 500$ 8% n.	461$000	459$000
Idem, pt. 8% (d. 2414)	363$000	626$000

Bancos:		
Brasil ex|j.		440$000
Bras Allemão		—
Commercio	180$000	170$000
Commercial		—
Funccionarios		—
Funccionarios		—
Mercantil		—
Portuguez, pt.	155$000	145$000
Portuguez, c|50%		503$000
Previdente		—
Regional		—
B. Economico		—
Boa Vista		—
Indemnizadora		—
Internacional		—
C. Seg Brasil		—
Pelotense		—
Seguros:		
Garantia		—
Argos		—
Garantia		—
L. Sul Americano		—
Sul America		—
Continental		—
Varegistas		—
Tecidos:		
Alliança	408$000	—
America Fabril	120$000	110$000
Petropolitana		—
Brasil Industrial	350$000	266$000
Manufactura		—
Conf. Industrial	408$000	303$000
Corcovado		—
Bom Pastor		—
S. P. Alcantara		—
Prog. Indust.		—
Paulista		—
Tijuca		—
N. America	175$000	—
Taubaté Ind.		—
Magense		—
Estradas de Ferro e Carris:		
Victoria		—
S. Jeronymo	80$000	79$000
D. Santos, nom.	265$000	262$000
D. Santos, pt.	265$000	266$000
Mestre Blatgé		—
D. Bahia	24$000	22$000
Bahiana Nacionaes		—
Brahma		—
Cantareira		—
Mer. Municipal		—
Tijucana		—
Terras é Col		—
Hanseatica		—
Predial de Santos		—
Diamantifera		1$000
Debentures:		
D. Alliança, 1a.	152$000	—
N. America		950$000
Bellas Artes		200$000
Carioca pt.	163$000	160$000
Conf. Industrial		—
Guanabara		—
Tijuca		—
Caxambú		—
D. Bahia		100$000
Brahma		—
Brasil Cinematog.		—
Ind Campista		—
Magéense		—
Taubaté Ind.		—
Prog. Industrial	205$000	204$000
Edificadores		—
Mestre Blatgé		—
Sta. Helena		—
Mercado	201$000	198$500
Corcovado		—
Hoteis Palace		—
Prog. Industrial		—
Fluminense F. C.		158$000
Tijuca		—
Casa Vivaldi		—
Usinas Nacionaes		—
O Gaves		—
Ind. Mineira		145$000

CAFE'

O mercado do café funccionou, hontem, em condições firmes e com os preços em alta, subindo o typo 7 á base de 19$000 por arroba. O movimento de procura para novos negocios esteve mais intenso, tendo sido vendidas até ás 10 1|2 horas 4.234 saccas e durante o dia mais 2.493, no total de 6.727 ditas, fechando o mercado inalterado. O mercado a termo funccionou hontem firme e com vendas estavel e sem vendas a prazo.

ESTATISTICA

Entradas

Leopoldina		515
Minas		
Maritima		
Minas	932	
S. Paulo	231	1.163
Reguladores:		
Ferrum: "Rio"		757
Espirito Santo		852
Minas		2.415
Armazens autorizados:		
Aveller & C.		128
Cerq. Soares		190
Mario Godoy		75
Cia. A. G. Minas e Rio		365
Total		6.967
Desde o dia 1º		9.045
Idem o anno passado		61.729
Desde o dia 1		6.172
Idem o anno passado		77.340
Embarques		
America do Norte		3.380
America do Sul		1.000
Cabotagem		1.875
Total		5.165
Idem o anno passado		4.915
Desde o dia 1º		53.497
Idem o anno passado		63.159
Stock		333.012
Menos consumo local: do dia		500
Existencia		337.512
Idem o anno passado		279.773

COTAÇÃO DO CAFE'

(Disponivel por arroba):

Typo 3	20$800
Typo 4	20$300
Typo 5	19$800
Typo 6	19$300
Typo 7	18$800
Typo 8	17$300

Vendas — 5.557 saccas.
Mercado — Firme.

Typo 7 anno passado	33$500

A TERMO (10 kilos)

Mezes	1ª cot.	2ª cot
Julho	12$150	12$375
Agosto	11$150	11$175
Setembro	11$200	11$275
Outubro	10$900	11$000
Novembro	N|cot.	10$700
Dezembro	10$300	10$400
Vendas	1.000	500

Mercado — Estavel.

Pauta semanal	1$340
Imposto mineiro (junho)	4$567

COTAÇÕES DO CAFE' DA BOLSA DE MERCADORIAS

A TERMO

Primeira Bolsa

	V.	C.
Julho	12$650	12$425
Agosto	12$300	11$400
Setembro	12$300	11$450
Outubro	12$000	11$100
Novembro	S|vend.	10$800
Dezembro	11$000	10$425

Vendas — 250 saccas.
Mercado — Firme.

Segunda Bolsa

	V.	C.
Julho	12$000	12$500
Agosto	11$750	11$400
Setembro	11$650	11$400
Outubro	11$500	11$100
Novembro	11$300	10$800
Dezembro	10$900	10$475

Vendas —
Mercado — Estavel.

Rio — Mercado do hontem, 11 de julho.

Preço, typo 7	19$000
Vendas, até ás 10 1|2 hs.	4,234
Idem, á tarde	2.493
Total	6.727

Mercado — Firme.

MERCADO DE SANTOS

Entradas	41.846
Desde o dia 1º	326.715
Media	32.671
Embarques	16.608
Existencia para embarques	1.077.856
Saidas	14.151
Desde o dia 1º	104.514
Existencia	1.120.744
Idem o anno passado	1.032.609
Preço typo 4	21$000
Idem o anno passado	33$500
Mercado — Estavel.	
Vendas (a termo)	250

ALGODÃO

O mercado do algodão funccionou hontem calmo, e com o movimento de negocios, sem interesse, tendo os preços ficado inalterados.

O mercado a termo não funccionou.

Entradas não houve: sairam, 69 ficando em deposito 4.026 ditos.

(Preços por 10 kilos)

Fibra longa — Typo Sertão:	
Typo 3	36$000
Typo 5	35$000
Fibra media — Sertões:	
Typo 3	31$500
Typo 5	29$000
Fibra media — Ceará:	
Typo 3	27$500
Typo 5	24$500
Fibra media — Mattas:	
Typo 3	25$500
Typo 5	23$000
Fibra media — Paulista:	
Typo 3	27$500
Typo 5	24$000

ASSUCAR

O mercado de assucar funccionou hontem, fraco e com o movimento de negocio sem interesse ficando os preços inalterados.

O mercado a termo não funccionou.

Entraram 13.556 saccos: sairam 3.004, ficando em deposito 461.072 ditos.

Cotações

Branco crystal	34$000	35$000
Idem, amarello	29$000	32$000
Demerara	27$000	28$000
Mascavinho	28$000	30$000
Mascavo	20$000	22$000

CARNES VERDES

O QUE A POPULAÇÃO VAE COMER HOJE

A matança de hontem

NO MATADOURO DE SANTA CRUZ

No Matadouro de Santa Cruz foram abatidos: 220 bois, 24 vitellos e 42 porcos.

Foram vendidos para a cidade: 233 bois, 22 vitellos e 39 porcos.

Vendidos para os suburbios: 65 1|4 rezes, 1 vitello e 3 porcos.

Pela junta medica foram rejeitados: 1 2|3 rezes e 1 vitello.

No Entreposto de S. Diogo, vigoraram os seguintes preços para os retalhistas:

Rezes	1$300 a 1$400
Vitellos	1$400
Porcos	2$000 a 2$800

Foram recolhidos aos curraes: 585 bois, 84 vitellos e 148 porcos.

Existe nos campos de Santa Cruz: 2.293 bois, 61 vitelos e 284 porcos.

NO MATADOURO DE MENDES Frigorifico "Anglo"

No Matadouro de Mendes foram abatidos: 193 bois, 52 vitellos e 17 porcos.

Foram vendidos para a cidade: 30 bois e 13 vitellos.

Vendidos para os suburbios 93 bois, 5 vitellos e 3 porcos.

Para o Frigorifico do Caes do Porto: 65 bois, 27 vitellos e 9 porcos.

Vigoraram os seguintes preços para os retalhistas:

Rezes	1$320
Vitellos	1$600
Porcos	2$000

NO MATADOURO DA PENHA

No Matadouro da Penha foram abatidos: 129 bois, 53 vitellos, 34 porcos e 2 carneiros.

Vigoraram os seguintes preços para os retalhistas:

Rezes	1$340 a 1$400
Vitellos	1$500 a 1$600
Porcos	3$000
Carneiros	2$500 a 3$000

INDICADOR PROFISSIONAL

GONORRHE'A

IMPOTENCIA

Cancros duros e molles

Estreitamento da Uretra

Tratamento rapido e moderno
DR. ALVARO MOUTINHO
Buenos Aires, 77-4º — 3 ás 19 horas

DR. DUARTE NUNES

Doenças dos orgãos genito-urinarios em ambos os sexos.
Gonorrhéa e suas complicações — Cura rapida.
Hemorrhoides e hydrocele, cura radical sem dôr e sem operação.
Rua São Pedro, 64 — Telephone: 4-5803 — Das 7 ás 18 horas.

Dr. Giovanni Infante

Ex-medico dos hospitaes de Napoli, Bologna, Paris.
TRATAMENTO DA TUBERCULOSE
(Methodo Maragliano)
Syphilis, molestias venereas, gonorrhéas aguda e chronica (e suas complicações), molestias das senhoras, da pelle e impotencia — Travessa São Francisco, 9 (1º andar) sala 1 — Phone: 2-6102. — Das 9 ás 11 e das 5 ás 7 da noite.

DOENÇAS SEXUAES E HYGIENE DA PROCREAÇÃO NO HOMEM
Dr. José de Albuquerque
Serviço para EXAME PRE-NUPCIAL
Diagnostico causa e tratamento da IMPOTENCIA em moço. rua Carioca n. 22 do 1 as 6 horas

Hernias - Hydrocelles
(Quebraduras)
Cura radical, sem operação, sem dôr e sem prejuizo das occupações.
FRAQUEZA SEXUAL
Tratamento especial e moderno
DR. PEDRO LUZ
ex-assistente da S. C. Misericordia do Rio de Janeiro — Espec. em vias urinarias e molestias de crianças.
PHARMACIA LUZ, — Rua Frei Caneca, 52
PHONE 4-1056.
Das 8 ás 10 e das 16 ás 19 horas

DENTISTA — Dr. Alvaro de Moraes, 26 annos de pratica. Grande Premio Exp. Centenario. Dentaduras com ou sem chapa. Tratamento da pyorrhéa. Operações sem dôr. Rapidez e preços razoaveis. Praça Tiradentes, 56

Clinica Medico-cirurgica
DO
Dr. Americo Caparica
Consultorio: — Rua Visconde do Rio Branco, 31 (sobrado)
DIARIAMENTE, DAS 3 A'S 6 HORAS
TELEPHONE, 2-2949
Residencia: — Rua Riachuelo, 3 TELEPHONE, 2-3227

BLENORRHAGIA

Cura radical pela diathermia e raios ultra-violeta (methodo inteiramente novo no Brasil, o de melhores resultados actualmente conhecido; tratamento rapido, cura em poucas applicações indolores e sem o menor perigo (technica de Negelschmidt, Berlim, e Kowarschik Vienna). Dr. Cocio Barcellos, exassistente da Faculdade de Med. medico da Polic. de Botafogo Das 9 ás 11 e das 3 ás 6. Tel. 3-0001. Av. Rio Branco, 33.

Os festivaes infantis de amanhã e depois de amanhã, no Jardim Zoologico

FALCUTAREMOS INGRESSO A'S CREANÇAS

Ansiosamente esperados pela gurysada, os festivaes annunciados para amanhã domingo e segunda-feira 14, no Jardim Zoologico, devem ser concorrodissimos.

Do magnifico programa, que já publicamos, destacamos os numeros da "Cabra-cêga", corridas de creanças, vesperaes ás 14 1|2 e ás 15,45 na Arena de Variedades com o concurso da eximina cançonetista bailarina d. Rosa de Assumpção na primeira parte de cada sessão; nas segundas partes trabalhará o Elephante amestrado.

As creanças menores de 11 annos, terão bilhetes de ingresso gratis nas vesperaes das 14 1|2 horas, nos dois dias.

No dia 14 ás 16,115 horas, proceder-se-á ao sorteio de brindes, seguindo-se a distribuição da pasta "Odorans" e "Mentholatum" e do querido semanario "Tico-Tico".

Nos dois dias funccionará o portão da esquina da rua J. Patrocinio, tranzito dos bondes Uruguay-Engenho Novo e ponto dos omnibus Monrôe-Andarahy.

PRECISA-SE DE EMPREGOS DE EMPREGADOS

OS ANNUNCIOS NESTA SECÇÃO SÃO PUBLICADOS GRATUITAMENTE POR TRES VEZES.

DESENHISTA illustrador, faz annuncios, letreiros e illustrações por preços modicos. Procurar Castello, pelo telephone 2-0213 ou nesta redacção de 4 ás 6 da tarde. (508)

MOÇA, dactylographa, com pratica de stenographia e principios de inglez, deseja collocação em escriptorio commercial. Cartas na redacção deste jornal, para N M. (465)

ENFERMEIRA — para casa particular ou hospital, offerece-se uma com bastante pratica, dando referencias. Procurar na rua Guanabara, 15, c. I. (481)

OFFERECE-SE uma senhora, para cozinhar ou lavar. Não faz questão de ordenado, mas quer casa. Cartas neste jornal a Natalia. (520)

OFFERECE-SE uma senhora ingleza de tratamento para governante. Cartas nesta redacção para M. S. (521)

OFFERECE-SE um rapaz de 17 annos, tendo alguma pratica de escriptorio, podendo tambem, fazer limpeza do mesmo. A. Santoro, rua Villela Tavares, 156, Meyer.

UMA senhora de fina educação, falando bem o francez, deseja collocação como governante, ou logar em consultorio medico, ou de dentista, das 12 ás 17 horas. Carta nesta redacção para: C. (525)

OFFERECE-SE um rapaz de 27 annos, tendo pratica de commercio e escriptorio. Dá referencias e fiança. Luiz M. Rua Lopes da Cruz, 176. Meyer. (532)

OFFERECE-SE um rapaz sério para balcão de seccos e molhados. Tem longa pratica e dá as melhores informações. Rua Machado, 34 (Irajá). Cartas nesta redacção para Gonçalves. (538)

PRECISA-SE de um cobrador para club. Percentagem 15 % por cada recibo. Tratar com o sr. Edmundo Motta, na "A Patria", rua Chile, 31. (534)

PRECISA-SE de uma empregada para os serviços de pequena familia, dormindo no aluguel; paga-se bem; á rua Castro Alves, 117. Meyer. (510)

OFFERECE-SE um homem de meia edade, para qualquer serviço de arte, ou cobrador. Resposta a A. Rocha, neste jornal. (519)

CASAL sem filhos: dormindo no emprego, offerece-se para casa de pequena familia de trato, a mulher para cozinhar o trivial ou só para lavar e passar, o marido para serviços particulares do chefe da casa, podendo ser casa de senador, deputado, medico, advogdo, etc., mediante pequeno ordenado, casa e comida, dá-se optimas referencias, cartas neste jornal a Casal. (518)

OFFERECE-SE um pintor, trabalhando por obra ou empreitada. Cartas nesta redacção para Albuquerque. (534)

OFFERECE-SE um homem activo com pratica de cobrador ou encaixotador. Dá referencias. Chamados para Adriano, 2-1331. (535)

OFFERECE-SE uma senhora para tomar conta de uma casa de familia sem crianças. Dá boas referencias. Escrever para Candida Cabral, rua Villela Tavares, 156. Meyer. (336)

RAPAZ activo e trabalhador offerece-se para trabalhar á noite mediante pequeno ordenado. Cartas para L. Costa, rua Rezende, 198. Tel. 4-3812. (537)

CHAUFFEUR —offerece-se um para praça ou serviço particular. Não faz questão de grande ordenado. Cartas nesta redacção para: Cardoso. (531)

PRECISA-SE de um casal para uma chacara em S. Cruz, muito perto da estação, sendo a mulher para cozinhar e outros serviços e o marido para cuidar do pomar, e precisa-se de oito, ou dez homens para lavoura ordenado tres mil réis, livre de comida e morada. Rua Felippe Cardo, 166-A S. Cruz. (533)

PRECISA-SE de vendedoras para pertence de "filiet", em casa de familia. Paga-se boa commissão. Tratar á rua Barão de Mesquita, 815, sob. Tel. 8-1448. (509)

OFFERECE-SE um rapaz de 23 annos com pratica de balcão e escriptorio. Cartas para Gustavo Gomes, á rua Matheus Silva, 134 — Inhaúma. (532)

PRECISA-SE de uma senhora, para serviços domesticos em pequena casa de familia. Rua Conselheiro João Cardoso, 79 — Praia Formosa. (517)

CORRESPONDENTE VIAJANTE— Perfeitamente habilitado em portuguez, italiano e francez: dactylographia e muita pratica do expediente de escriptorio commercial, industrial e companhias navegação. Conhecendo bem o sul e norte do paiz, vae para fóra, sendo preciso. Procura collocação idonea dando referencias documentadas. Cartas neste jornal a Inluvra. (522)

OFFERECE-SE um copeiro pratico para casa de familia de tratamento. Dá boas referencias. Tel 5-3075. (523)

CORRESPONDENTE, correntista, trabalhando em machinas Burroughs, ou cobrador, dando garantias offerece seus serviços. Cartas nesta redacção a Henrique. (531)

OFFERECE-SE uma lavadeira. Rua Maná, 13 c. 1. Carta para M. C., nesta redacção. (524)

PRECISA-SE de uma cozinheira para casa de pequena familia. Rua Villela Tavares, 62, Meyer. (526)

RAPAZ com longa pratica de serviços de escriptorio, aceita qualquer collocação. Cartas neste jornal para J. C. A. (527)

RAPAZ nortista, com 18 annos de pratica de todos os serviços de escriptorio: C|Corrente-caixa, correspondencia, facturas, etc., portador das melhores referencias de casas desta praça, deseja collocação em armazem atacadista. Cartas, por favor, a C. M. E., á redacção desta folha. (528)

RAPAZ conhecendo serviço de escriptorio em geral e particularmente correspondencia, tendo noções de escripturação mercantil e escrevendo á machina, offerece os seus serviços; apresenta referencias. Cartas nesta redacção para R. A. (529)

ELECTRICISTA — Offerece-se um habilitado em montagens de Força e Luz. Cartas nesta redacção para A. G. (530)

Venham buscar suas cartas: Natalina e Edmundo.

Venham buscar suas cartas: Natalia e J. R.

RAPAZ nortista, com bastante pratica dos serviços de escriptorio, escreve a machina, conhece o C|corrente, Caixa, facturas, etc. portador de boas referencias; deseja collocação. Cartas para Sacadura Cabral, 228. José B. (539)

MOÇO, sabendo ler e escrever, offerece-se para qualquer serviço, a começar das 14 horas em deante. Tem pratica de mecanica. nesta redacção para H. C. (540)

UM senhor de edade, offerece-se para sobrador, porteiro ou outro serviço qualquer. Não faz questão de grande ordenado e póde prestar fiança. Carta nesta redacção para L. M. (541)

OFFERECE-SE pessoa habilitada para a fabricação de sabão de todas as qualidades e ensina a fabricação, mediante ajuste previo, para dr. Maciel, 140, S. Christovão. (542)

VENDEDOR aceita, qualquer artigo de seccos e molhados para vender a commissão. Tem grande freguezia na praça. Cartas neste jornal para: A. Amorim. (543)

BARBEIRO. Trabalhos exclusivamente a domicilio sem augmento de preço. Attende chamados a qualquer hora com rapidez pelo telephone 6-0958. Rua da Passagem, 114-A. (544)

OFFERECE-SE um rapaz para encaixotamento e expedição de mercadorias. Dá boas referencias e não faz questão de grande ordenado. J. F. Pinto, rua Benedicto Hyppolito, 58. (545)

INSPECTORIA DE VEHICULOS

INFRACÇÕES DO REGULAMENTO DO TRANSITO E DOCUMENTOS APPREHENDIDOS

Por desobediencia ao signal — Passageiros, ns.: 2758 — 3029 — 3147 — 3266 — 5466 — 5649 — 6167 — 7927 — 7125 — 7761 — 7765 — 8254 — 8352 — 10083 — 10599 — 10668 — 10852 — 11291 — 12117 — 12130 — 12335 — 12370 — 12305 — 12959 — 13479 — 13654 — 13673 — 13711 — 13865 — 13937 — 14287 — 14286 — 14297 — 14388 — 14408 — 227. Cargas, ns.: 1903 — 1904 — 2719 — 2991 — 3810 — 5970 — 6104. Experiencia, n.: 69.

Por desobediencia ao signal para accender lanternas — Passageiros, ns.: 4169 — 12053.

Por desobediencia ás ordens do serviço — Passageiros, n.: 7714.

Por desobediencia aos signal para ser fiscalizado — Passageiros, ns.: 10383 — 110.

Por fazer uso de pharóes — Passageiros ns.: 494 — 1328.

Por excesso de velocidade — Passageiros, ns.: 2033 — 2135 — 9212 — 9212 — 12220 — 6 — 227 — 748 — 1418. Carga, n.: C 2035. Motocycleta, ns.: 41 — 85.

Por excesso de fumaça — Carga, n.: C 184.

Por transitar ou estacionar em logar não permittido — Passageiros, ns.: 3393 — 6514 — 11313 — 14244 — 1512. Carga, n.: C 6196.

Por estacionar abandonado — Passageiros, n.: 14.244.

Por circular para angariar passageiros — Passageiros, n.: 3560.

Com falta de lanternas — Carga, n.: C 3250.

Por fazer volta em logar não permittido — Passageiros, ns.: 12408.

Contra mão de direcção — Passageiros, ns.: 6093 — 8051 — 8964 — 10630 — 11093 — 12200 — 12385 — 12749. Carga, ns.: 617 — 2210 — 2601 — 3630 — 4048 — 5474 — 5941 — 6205 — 13711 — 1506.

Direcção entregue a outro — Passageiros, ns.: 6918 — 9730 — 12085 — 14411 — 298 — 966.

Chocar-se com outro — Bonde, ns.: 457 — 3664.

Decreto 1959 — Carga, ns.: 252 — 740 — 3413 — 3554.

Meio fio e bonde — Carga, ns.: 1102 — 5404.

Dirigir de chapéo — Carga, ns: 1147 — 5141.

Marcha ré mais de dez metros — Passageiros, n.: 8051.

Descarga livre — Passageiros, n.: 2758. Carga, n.: C 3369.

Annuario do Ministerio da Agricultura

Organizado, pelo Serviço de Informações, está sendo distribuido o "Annuario do Ministerio da Agricultura" deste anno.

Como das primitivas edições, o "Annuario" é uma publicação utilissima, a cuja leitura se entregam com prazer e curiosidade mesmo aquelles, que se não dedicam a quaesquer ramos de actividade subordinados aquella secretaria de Estado.

E' um trabalho de real valor e póde-se afoitamente affirmar que o "Annuario do Ministerio da Agricultura" é o espelho fiel do muito que se trabalha e que se tem feito naquelle departamento administrativo.

Recheiado de muitos e sempre proveitosos ensinamentos sobre os mais modernos processos de cultura, e apresentando um succinto calendario agricola adaptado a todas as zonas em que se divide o nosso vasto territorio o "Annuario" vale por um hymno ao trabalho e por um forte estimulo aos que a elle se entregam.

Difficilimo seria destacar da alentada publicação official, primorosamente impressa nas officinas graphicas do já citado serviço, o que mais mereça a nossa attenção.

Tudo o que nelle se contém attesta o carinho e a intelligencia dos que a organizaram.

Trata-se de um livro indispensavel á bibliotheca do estudioso; e, entregando-o á distribuição gratuita, o ministro da Agricultura teve um gesto de alta comprehensão dos superiores interesses confiados á sua direcção.

Foi para o Hospicio

O guarda-civil n. 1083, de ronda, hontem, á praia do Flamengo, teve a sua attenção despertada para uma senhora, que sentada a uma das pedras banhada pelo salso elemento, comia ostras.

Detida a mulher e levada á delegacia do 6º districto, ahi ella declarou chamar-se Estellita Thomé Pinto, ser viuva, ter 33 annos e residir numa estação dos suburbios da Leopoldina.

O commissario Carlos Machado que se encontrava de serviço, falando a mulher, verificou ser a mesma uma doente mental, pelo que a fez recolher ao Hospicio.

Centro de Commercio e Industria de Materiaes de Construcção

A Directoria e Conselho Consultivo do C. C. I. M. C. commemorando, brevemente, o 16º anniversario e inauguração do edificio, de sua séde, á Av. Henrique Valladares n. 149, realiza uma sessão solemne, depois de amanhã, ás 20 horas.

Centro Cearense

A SESSÃO SOLENNE DA POSSE DE SUA NOVA DIRECTORIA

Realiza-se, hoje, solennemente, a posse da nova directoria do Centro Cearense, no edificio da Associação dos Emp. no Commercio do Rio de Janeiro.

A solennidade terá logar ás 20 1|2 horas, fazendo uma palestra sobre assumptos cearenses o conhecido "Folkbrista" e eminente escriptor Gustavo Barroso.

Curso de Pintura

A EXPOSIÇÃO DE TRABALHOS DOS ALUMNOS DO PROF. A. HAUTZ

Será inaugurada, depois de amanhã, ás 15 horas, no salão de espera do Cine Theatro Imperial, a exposição de trabalhos dos alumnos do Curso de Pintura que, sob a competente direcção do prof. A. Hautz, funcciona á rua Pereira Nunes, 66, na vizinha capital fluminense.

Concorrem á referida exposição varios alumnos do professor Hautz, cujo grão de adeantamento o publico terá opportunidade de verificar.

Uma fita cinematographica da Schubert & Salzer

A importante firma commercial da Allemanha Schubert & Salzer, representada, nesta capital pelos srs. Stimmel & Cia., fará exhibir, no dia 22 do corrente, no Cine Capitolio, das 10 ás 11,30, um film de natureza technica, mostrando a fabricação de machinas de sua industria E para que o assistissimos enviou-nos amavel convite.

Um menor morto por um auto-caminhão

Na rua da Constituição, hontem, o auto-caminhão n. 454, da Companhia de Usinas Sergipe, apanhou e matou o menor Gonçalo Cardoso, de 15 annos, residente á rua Goyaz n. 542-A.

A policia do 4º districto que teve conhecimento do facto, prendeu o motorista causador do desastre em flagrante e fez remover o cadaver do infeliz menor para o Necroterio do Instituto Medico Legal.

Vae acabar!...

O VELHO CLUB DE DE ROUPAS

Em 31 de Dezembro do corrente anno, terminará impreterivelmente o antigo e conceituado Club de Roupas da Alfaiataria Ferreira, á rua do Ouvidor, 56, sobrado, mas antes de terminar, está organizando durante o mez de julho, uma nova Serie de 22 semanas, a prestações semanaes e com muitos sorteios diarios, ou sejam (270 sorteios nas 23 semanas), com desconto de 6 % em cada prestação.

Convém muito inscreverem-se urgentemente para aproveitarem a reducção dos preços e outras vantagens e para se sortirem das melhores Roupas das mais lindas e modernas Casemiras Inglezas.

Os sorteados na 8ª e 16ª semanas receberão ainda, como bonificação especial, mais uma calça de Casemira Ingleza de fantazia e os sorteados na 22ª, que é a ultima, 2 ternos de Roupa!... Ou o terno e o dinheiro!...

BELLO HORIZONTE, 11 (D. T. M.) — Em roda de amigos, o presidente Antonio Carlos declarou que, jamais se deu qualquer extremecimento entre as situações dominantes em Minas, Rio Grande do Sul e Parahyba, continuando a ser as mais cordiaes as relações entre os situacionistas dos Estados que formam a Alliança Liberal, fortes e unidos em torno dos motivos que os colligaram. — — — —

CAPITAL 100 REIS

Diario Carioca

INTERIOR 200 REIS

Anno III — Numero 633 | Rio de Janeiro, Sabbado, 12 de Julho de 1930 | Praça Tiradentes nº 77

A RENOVAÇÃO DA ASSEMBLEA FLUMINENSE

Vae ferir-se, no dia 3 de agosto proximo, no vizinho Estado do Rio, o pleito para a renovação da Assembléa estadual.

O sr. Manoel Duarte resolveu preencher as vagas existentes, indicando nomes de amigos seus, como candidatos áquellas vagas e recommendando para a reeleição os nomes dos actuaes lycurgos.

Salvo pequenas modificações de ultima hora que as "demarches" poderão acarretar, a chapa official do R. R. F. recommendará os seguintes nomes:

1º districto — Aridio Martins, Eugenio Cordeiro, Acurcio Torres, Mendes Antas, João Vasconcellos, Olegario Bernardes, Paulo Araujo, Ramon Alonso e Homero Pinho.

2º districto — Elias Grego, Benedicto Peixoto, Elysio de Araujo, Francisco Lessa, Mario Alves, Macarino Garcia, Amerino Vianna Jayme Landim e João Norberto.

3º districto — Antonio Pitta, José Claro, Julio Santos Filho, Jayme de Barros, Pericles Rocha, Reynaldo de Carvalho, Balthazar da Silveira, Nelson Kemp e Gomes Berriel.

4º districto — Alberto Mello, Bernardo Bello, Carlos de Rizzini, Carneiro Leão, Mario Penna, Paschoal de Spino, Mario Ramos, Horacio de Carvalho e Demetrio Haman.

5º districto — Olyntho Ribeiro, Diogenes Sodré, José Maria Coelho, Oswaldo Duarte, Pedro Rodovalho, Alfredo Neves, Corrêa Lima, Tertuliano Guimarães e padre Alcofredo.

Não serão indicados á reeleição, os srs. Sizenando de Souza, actual prefeito de Macahé, Custodio Padilha, Porphirio Henriques e Moraes Barbosa.

ATACADA DE FORTE NEURASTHENIA, SUICIDOU-SE INGERINDO LYSOL

De algum tempo a esta parte d. Jupyra Pereira, casada, de 28 annos, residente á rua D. Pedro I, n. 43, encontrava-se enferma, atacada de forte neurasthenia. De dia para dia o seu estado aggravava-se, perdendo a enferma toda esperança de cura.

Tendo adoecido seu esposo, o sr. Carlos Pereira, empregado no commercio, esse facto veiu contribuir para que o estado da infeliz senhora mais se aggravasse.

Hontem, á noite, quando na residencia, num accesso mais forte da molestia, d. Jupyra, tomada de grande allucinação, apanhou de um vidro com lysol e ingeriu grande parte do seu conteudo.

Os effeitos do corrosivo não tardaram, entrando a inditosa senhora a gemer.

As demais pessoas da casa, attrahidas pelos seus gemidos, correram a verificar o que se passava e encontrando-a contorcendo-se em dores, chamaram a Assistencia.

Comparecendo á casa da rua D. Pedro I, uma ambulancia, a infeliz foi transportada para o Posto Central, onde quando era soccorrida veiu a fallecer, sendo seu cadaver recolhido ao Necroterio do Instituto Medico Legal.

DEPOIS DA VICTORIA DA DA REVOLUÇÃO

DECLARAÇÕES DO MINISTRO DA GUERRA DA BOLIVIA

LA PAZ, 11 (A. A.) — A Junta Militar declarou feriado o dia 16 do corrente em homenagem ao povo desta capital e por se celebrar nesta data o 121 anniversario do "Primeiro Grito de Liberdade" na America, em 1809.

Entrevistado pelos jornaes, o coronel José Lanza declarou que a Junta Militar permanecerá no poder o tempo estrictamente necessario para consolidar as garantias e as leis que a Constituição prescreve, entregando após ao povo a gestão dos seus destinos.

Nós os militares, nada desejamos da politica — disse o entrevistado — queremos apenas o bem e a felicidade da nação da qual somos a guarda.

O premio de uma audacia

O individuo Victor Generoso, casado, de 30 annos, residente á rua Senhor de Mattozinhos n. 18 é um "D. Juan" terrivel.

Hontem á noite, porém, elle recebeu o premio da audacia com que se dirigiu a uma moça.

Estava Generoso na rua Guarabu', em Inhauma, quando passou a senhorita Odette de Almeida, de 14 annos, residente á mesma rua n. 64.

O audacioso conquistador, vendo a moça sósinha, num logar ermo, entendeu que a podia desrespeitar.

Foi, porém, infeliz, pois Edith, offendida nos seus brios de moça, reagiu contra o atrevido, e, gritando, acudiram diversos populares, que, munidos de pedras, investiram contra o "D. Juan".

Este, apavorado com o premio que recebia da audacia praticada, deitou a correr, e, ao saltar, na fuga, uma cerca de arame, feriu-se num dos braços, e ainda foi attingido por uma pedrada na cabeça.

Preso, por fim, foi Generoso conduzido para a delegacia do 19º districto, onde o fizeram soccorrer pela Assistencia do Meyer, trancafiando-o em seguida no xadrez.

GENERAL VON BERNARD

FALLECEU O VELHO CABO DE GUERRA GERMANICO

BERLIM, 11 (A. A.) — Falleceu o general von Bernardi.

A morte do velho cabo de guerra, que desapparece aos 81 annos de edade, deu-se na propriedade que o antigo marechal do Imperio possuia na Silesia.

Os jornaes, traçando a biographia de von Bernhardi, recordam a sua ascendencia na politica militar da Allemanha nos ultimos tempos dos dois ultimos imperadores e em especial a sua influencia no reinado do ex-kaiser Guilherme II.

O VIADUCTO DE CASCADURA RENDE...

A ULTIMA HOMENAGEM AO MINISTRO DA VIAÇÃO

O sr. ministro da Viação foi alvo de uma manifestação promovida pelo constructor e pelos fornecedores de materiaes para o viaducto de Cascadura.

A' frente dos felizes aventureiros estava a figura do sr. Zander, director da Central do Brasil, um dos socios da firma constructora do tal mastodonte de cimento armado, a que o povo deu a solemne denominação de "Washington Luis".

Os fornecedores de areia, tijolos, pedra, contrataram uma "claque" finissima para applaudir o orador que usou da palavra saudando "von Konder" e "Herr Zander", dois batutas nas coisas escusas da Central do Brasil.

Ao primeiro offereceram elles uma estatueta, representando "Deus Cupido, ferindo com a setta o coração de uma Deusa".

Ao segundo, foi offertado um pequeno quadro, representando "Tempestade de areia no deserto".

Em nomes dos moradores pobres de Cascadura, falou o conhecido capitalista residente em Madureira, Antonio Pereira, e, logo em seguida, pediu a palavra o "Nênê Morgado", de Belfort Rôxo, saudando os dois famosos inventores de viaductos.

Gastão de Vasconcellos não poude usar da palavra, porque não fôra incumbido pelo anniquilado commercio de Cascadura, que, além de ser prejudicado com o tal melhoramento, ainda teve que concorrer com 300$000 para homenagear os "inventores" do mastodonte de cimento armado.

Terminado o "regabofe", dispersou-se a vasta assistencia entristecida.

"Von Zander" foi para o seu gabinete estudar o plano de um novo viaduto, provavelmente mais rendoso.

O MOMENTO HESPANHOL

A CRISE VINICOLA

MADRID, 11 (A. A.) — No proximo dia 15 terá logar a annunciada conferencia entre o sr. Julio Wais e os representantes das regiões vinicolas, afim de tratar-se das medidas que deverão ser postas em pratica para debellar a crise dos vinhateiros.

PARA A CENTRALIZAÇÃO DO CAMBIO NO BANCO DA HESPANHA

MADRID, 11 (A. A.) — O sr. ministro das Finanças teve, hoje, uma prolongada conferencia com o governador e sub-governador do Banco de Hespanha, na qual tratou-se da centralização do cambio no referido estabelecimento.

O PRINCIPE DAS ASTURIAS EM BARCELONA

BARCELONA, 11 (A. A.) — O principe das Asturias esteve hontem, em visita, no recinto da Exposição, ao povoado hespanhol, onde saudou o engenheiro Bahigas, seu constructor.

A' tarde, depois da corrida de touros, sau alteza sahiu em excursão pelos arredores da cidade e, á noite, esteve no theatro japonez, onde assistiu ao espectaculo.

CONFERENCIA DO PROFESSOR BOREL, NA ESCOLA NACIONAL DE BELLAS ARTES

O professor Eugenio Borel realizou, hontem, na Escola de Bellas Artes, a sua annunciada conferencia sobre a "Côrte Permanente de Justiça Internacional".

A mesa foi presidida pelo dr. Manoel Cicero, Reitor da Universidade, que convidou para tomarem assento na mesa, além do professor Borel, o commandante Braz Velloso, representante do sr. presidente da Republica; os embaixadores das republicas da Argentina e do Mexico; os demais representantes diplomaticos ali presentes; o presidente do Instituto da Ordem dos Advogados, os cathedraticos de Direito Internacional da Universidade e representantes de associações culturaes.

O dr. Manoel Cicero saudou o professor Borel, pronunciando um discurso em que, recordando a acção do illustre internacionalista, chamou a attenção do auditorio para a participação que o Brasil havia tido, desde os tempos do imperio, na obra do desenvolvimento do direito internacional. Cita, a proposito, o Tribunal Arbitral, organizado para julgar o caso do Alahama em que o imperador do Brasil teve como representante, o visconde de Itajubá, e lembra que esse Tribunal reuniu-se na mesma cidade de Genebra, em cuja Universidade o professor Borel rege, hoje, a cathedra de Direito Internacional.

S. ex. termina saudando o professor Borel em nome da Universidade do Rio de Janeiro, ouvindo-se, então, uma forte salva de palmas.

O professor Borel começa a sua conferencia, fazendo um longo exordio sobre a evolução da idéa de justiça internacional, cita o caso de Alabama e outros anteriores, para mostrar quanto o Brasil contribuiu para essa evolução.

Recorda a figura de Ruy Barbosa e os debates por elle sustentados na 2ª Conferencia da Paz em 1907 e, depois de estudar as tentativas para organização de um Tribunal de arbitragem naquella época, passa a examinar a differença que existe entre os tribunaes de arbitragem e a Côrte Permanente de Justiça Internacional, faz uma longa série de considerações, fixando bem a differença entre os dois institutos.

Depois disso, o professor Borel passou em exame a fórma de eleição e escolha dos paizes da Côrte Permanente de Justiça Internacional e, ao terminar, frisou bem que, nas condições actuaes, o Estatuto da Côrte permanente realizou com a organização deste novo tribunal, a solução mais apropriada e que até agora fôra considerada impossivel.

Na proxima conferencia, o professor Borel falará das varias competencias da Côrte Permanente; do direito applicavel e do processo seguido perante ella.

Uma salva de palmas coroou as ultimas palavras do conferencista.

Caiu do cavallo

O menor Manoel, de 13 annos, filho de Marcos Moraes, hontem, quando passava pela estação da Penha, cavalgando um bucephalo, cahiu do mesmo, fracturando o braço esquerdo.

O menor foi soccorrido pela Assistencia do Meyer, recolhendo-se, em seguida, á sua residencia, á travessa Juracy n. 12.

Retretas pela banda do Regimento de fuzileiros navaes

Programma da retreta a realizar-se pela banda do Regimento de Fuzileiros Navaes, no dia 13 do corrente, na praça Paris, sob a regencia do sr. 2º tenente Antonio Rodrigues de Jesus, das 19 horas em deante:

"Victoria"— Marcha — H. J. Cook; "Reminiscencias de Grieg" — Fantasia — Charles Godofrey; "La Reine de Sabá" — Selection Ballet music, de 1 a 5 — Gounod; "Guarany" — Selection — C. Gomes; "Italia in Libia" — Marcha — A. Peroni.

O CASO SANGRENTO DE MONTES CLAROS

ADIADO, MAIS UMA VEZ, O JULGAMENTO DO CONFLICTO DE JURISDICÇÃO, PELO SUPREMO TRIBUNAL FEDERAL

O Supremo Tribunal Federal que deveria ter julgado, hontem, o conflicto de jurisdicção positivo, suscitado entre os juizes federal de Bello Horizonte, e municipal, de Montes Claros, adiou-o mais uma vez.

O motivo que vem dando causa, injustificavelmente, a tal protelação, é o mesmo, isto é, o pedido de vista dos autos, por parte dos ministros.

Já na ultima sessão, em virtude do requerimento de preferencia e urgencia para o julgamento, formulado pelo relator, ministro Pedro Mibielli, foi elle aceito unanimemente, pelo Tribunal. Mas, como, antes do relatorio, os ministros Arthur Ribeiro e Bento de Faria pedissem vista dos autos, como dissemos, fôra adiado o julgamento.

O primeiro, citado, tendo completado o seu estudo, os autos foram, pelo presidente, remettidos ao ministro Bento de Faria, que vae analysar, agora, o processo, para proferir o seu voto.

Na dependencia desse estudo sómente deverá entrar em julgamento, na sessão de quarta-feira este conflicto de jurisdicção, em torno do lamentavel caso politico, occorrido no solo mineiro, em fevereiro deste anno, em que houve mortos e feridos, e "ferimentos" suspeitos, no pescoço do sr. Mello Vianna, vice-presidente da Republica.

CONVULSIONANDO A POLITICA FLUMINENSE

Um repto do prefeito de Macahé, ao deputado Americo Peixoto

O SR. MANOEL DUARTE ATACADO DE HORRIVEL HEMICRANIA

A politica fluminense acaba de ser agitada por um caso complicado, tão complicado que o sr Manoel Duarte está encontrando difficuldades em destrinçal-o. Previa-se um grave incidente, mais dia menos dia, mas, com franqueza, ninguem esperava que elle revestisse o aspecto quasi theatral, vindo a perturbar, de maneira insanavel, a tranquillidade do presidente fluminense, que vislumbra já uma scisão irreparavel no P. R. F.

Mas, vamos ao caso em si.

O coronel Sizenando de Souza, deputado á Assembléa Fluminense, é chefe politico de Macahé, tendo sindo, ainda, eleito e empossado, ultimamente, no cargo de prefeito dessa cidade. Ahi o seu prestigio é inconfundivel, pertencendo-lhe a grande maioria do eleitorado.

Ha, porém, em Macahé outro politico, o deputado federal Americo Peixoto. Desde logo se manifestou profunda divergencia entre os dois, antes rivalidade, pois ambos não queriam ser hombreados no seu prestigio por quem quer que fosse.

Em breve a divergencia tomava o caracter de franca animosidade. Debalde amigos communs envidaram esforços para conciliar os dois incorrigiveis contendores. Cada qual affirmava bombasticamente, inflado por uma colera que afogueava o rosto e fazia latejarem-lhes as temporas, que a sua influencia em Macahé era irrivalizavel.

As coisas se aggravaram tanto que o sr. Manoel Duarte começou a inquietar-se. E, razão sobrava ao presidente do E. do Rio para franzir o sobrecenho: é que elle, com a sua clarividencia de estadista, ou melhor, de conhecedor dos homens e suas paixões, enxergava bem o desfecho imminente.

Dito e feito. O coronel Sizenando, no auge da polemica, lançou um repto decisivo, ao qual o sr. Americo Peixoto não poude fugir sem desaire.

Nesse documento foi proposto que o coronel renunciaria as funcções de prefeito e o deputado federal, seu mandato, afim de disputarem numa eleição liberrima, o referido cargo de prefeito.

O que perdesse se condemnaria ao ostracismo: assumiria o compromisso de reconhecer a força eleitoral do adversario, abandonando, de uma vez, por todas, o P. R. F.

O caso é mais sério do que muita gente poderá pensar: o desafio será aceito, e as duas potencias, que com tanto fragor se embatem, não devem tardar em enviar as respectivas renuncias ao sr. Manoel Duarte.

Ora, o coronel é amigo do peito do senador Feliciano Sodré, e apoiou em toda a linha o antecessor do actual presidente fluminense.

A interferencia, inda que encoberta, desse senador, interferencia que, dizem, se vae verificar, trará, ainda maiores complicações a todo esse fervente entrechocar de vaidosas ostentações.

A inquietude sobe de ponto quando se considera que o coronel Sizenando talvez tenha o bafejo do presidente Manoel Duarte.

De qualquer modo, parece que vae ferir-se uma luta de proporções gigantescas. Não, é claro, pela magnitude de uma medição de forças entre dois adversarios equivalentes que terçassem armas com galhardia, lealdade e desassombro, mas pelos interesses em jogo, pelo odio irreprimido que anima um e outro.

E, a estas horas, o presidente Manoel Duarte deve ter perdido a cabeça.

Elle, que agora precisava tanto de um periodo de calma para poder organizar a chapa de deputados á Assembléa Fluminense, coisa que preparava, sob o maior silencio, foi bruscamente arrancado das suas profundas cogitações por assustadora trovoada.

Neste momento, terrivel hemicrania torna ardente a fronte pensante do preoccupado presidente.

UM APPELLO EM PROL DA SEPARAÇÃO DA IGREJA, DO ESTADO MEXICANO

Abaixo transcrevemos na integra a mensagem que foi enviada ao senhor Ortiz Rubio, presidente do Mexico, pelos srs. J. Modesto Lima, H. B. da Silva Oliveira, Norton Bolteux e outros, que visa a separação do poder temporal e do poder espiritual.

"Cidadão Ortiz Rubio — O accordo que, segundo telegrammas vae ser realizado, entre a egreja e o Estado Mexicano, não podia de sorte alguma passar desapercebido para os brasileiros, pela situação que está o Brasil relativamente ao importante problema da politica moderna, que é a "separação da egreja do Estado, ou então a separação entre o poder temporal e o poder espiritual". Sentimos-nos, portanto, no dever, de appellar para os vossos elevados sentimentos, em pról dos interesses de nossos irmãos mexicanos, que é tambem os da Humanidade, para que a solução de tão magno problema, resultante do conjunto do passado de vossa nação, seja feita como A. Comte aconselha e já adoptada pela Constituição brasileira.

Para se ter a idéa desses ensinos, basta sómente que transcrevemos alguns trechos das memoraveis intervenções em questões identicas, quer em nossa patria, quer em outras patrias, do Apostolado Positivista do Brasil.

Assim, quando surgiu a questão da liberdade espiritual em França, Teixeira Mendes, no seu opusculo "Appello fraternal aos catholicos e aos verdadeiros republicanos francezes", dizia:

"O facto bem constatado em nossos dias, é que não existe doutrina alguma social e moral, em uma palavra **religiosa**, congraçando os corações e os espiritos. Não pode, portanto existir Autoridade alguma espiritual geral, nem Governo algum politico, apoiando-se sequer, sobre a maioria de cada nação. E' fatal que o governo caiba a um dos numerosos partidos componentes da massa masculina. Nessas tristes condições, o Governo não surge e não se mantem senão **pela força material**, e acha-se continuamente ameaçado, pois tem, contra si, todos os outros partidos.

"Todos os governos modernos, quer monarchicos, quer republicanos, apenas representam, portanto, na realidade, o partido que dispõe da maior força material, no momento. Ora, esse governo, não podendo propor-se como objectivo senão o bem publico tem que adaptar como primeiro dos seus deveres, uma conducta que permitta a sociedade sahir pacificamente da situação em que se acha agora, mediante o advento de uma doutrina geral e dos theoristas, em harmonia, ao mesmo tempo, com as tendencias politicas masculinas e aspirações moraes femininas. E Augusto Comte fez ver que o unico meio de conseguir isso é assegurar, por um lado, uma inteira liberdade de exposição, escripta e oral, de reunião e, portanto, de associação; e por outro lado, entregar os theoristas quaesquer — theologicos, metaphysicos ou scientificos — aos seus partidarios, retirando-lhes todo apoio temporal, mediante o escrupuloso respeito da inteira liberdade de todas profissões. Só o conjunto dessas liberdades póde garantir a separação entre o poder temporal e o poder espiritual. Augusto Comte demonstrou, além disso, que tal separação das duas potencias sociaes deve ser a base da politica moderna, não sómente no momento actual em que não ha doutrina alguma religiosa unanimemente aceita, mas tambem supponde que tal doutrina exista. Pois não se conseguiria, jámais, de outra forma evitar a tyrannia dos governos temporaes e a degradação da autoridade espiritual.

No opusculo "A intitulada lei de Separação do Estado e das Igrejas em Portugal", diz ainda o discipulo sem par do Philosopho de Montpellier:

"Segundo esse principio (separação entre o poder temporal e poder espiritual) não é licito que o governo temporal ou o Estado, que se apoia na força material, isto é, no numero e na riqueza, usurpe as funcções moraes e espirituaes, pretendendo regulamenta rsentimentos e opiniões quer decrete costumes, quer prescreva doutrinas, quer imponha theoristas.

"O governo temporal tem de cingir-se ao dominio industrial e á systematização das condições mais elementares da vida civica, individual ou domestica, mas sem violar as consciencias.

"Assim segundo as leis naturaes do organismo humano, não é licito que o governo temporal decrete o divorcio, a polygamia, e outras aberrações analogas; quer torne o casamento civil obrigatorio antes do religioso; quer se envolva no exercicio do culto etc.

"E quando algum chefe temporal tenta realizar taes usurpações, a sua tyrannia é afinal anniquillada pelo ascendente continuo dos sentimentos e opiniões. Aquelles que assim procedem só conseguem mesmo perturbar, cada vez menos gravemente, a ordem e o progresso humanos porque o "homem se agita e a Humanidade o guia".

"A maldição da Posteridade aguarda todas essas tentativas sacrilegas".

Mais adeante, elle fazendo referencia ao ensino diz:

"Emquanto não houver uma doutrina universalmente aceita em toda a Terra, o poder temporal não deve mesmo subsidiar, actualmente no Occidente, ensino algum, além do primario, reduzido a leitura, escripta, calculo elementar, arithmetica, desenho e musica".

Basta estas considerações, como resultado que é, do bom senso politico, para despertar em todos os verdadeiros republicanos e catholicos sinceros, uma completa adhesão, pois é a unica e digna solução de tão importante questão, e que está sendo objecto de altas preoccupações dos filhos da terra da incomparavel Marina.

Rio de Janeiro, de 21 de Carlos Magno de 141 (8 de julho de 1930).

Falleceu no Hospital de Prompto Soccorro

O empregado no commercio, Djalma Martins Coelho, de 23 annos, residente á rua Goyaz n. 904, quando, na estação de Belém, ao examinar uma garrucha, a arma detonou, indo o projectil alojou-se-lhe no ventre.

Transportado para esta cidade, o infeliz foi soccorrido pela Assistencia, sendo, em seguida, internado, em estado grave, no Hospital de Prompto Soccorro.

Hontem, á noite, Djalma, não resistindo á gravidade do ferimento recebido, veiu a fallecer, sendo seu cadaver recolhido ao necroterio do Instituto Medico Legal.

ESCOTISMO

A DECIMA SEXTA E PENULTIMA APURAÇÃO PARCIAL

Realiza-se hoje, ás 16 horas, em nossa redacção, a penultima apuração do grande concurso escoteiro, cuja iniciativa coube ao DIARIO CARIOCA.

A contagem dos votos terá inicio ás 16 horas e os votos deverão ser entregues até ás 15,30 horas.

Aos srs. interessados e "cabos eleitoraes", convidamos a assistirem á contagem, afim de evitar quaesquer reclamações posteriores.

A apuração será fiscalizada, como de costume, pelos nossos redactores.

AVISO

Pedimos que nos mandem votos amarrados ou em enveloppes, afim de facilitar a contagem.

Os votos que estiverem carimbados entre dizeres "Diario Carioca", não serão apurados.

Prevenimos, outrosim, que de forma alguma faremos nova prorogação, tornando-se, portanto, inuteis quaesquer tentativas nesse sentido.

Qual a melhor interprete da musica brasileira? Qual o melhor cantor brasileiro?

INICIADO COM AS MAIORES DEMONSTRAÇÕES DE SYMPATHIA O CONCURSO DO "DIARIO CARIOCA"

A idéa lançada pelo "DIARIO CARIOCA" de se eleger, por meio de votação popular, a cantora e o cantor que mais se têm distinguido na interpretação das canções regionaes está definitivamente triumphante. E é com desvanecimento que aqui registramos a immediata correspondencia que teve, por parte do publico, o appello do "DIARIO CARIOCA".

O interesse que o nosso certamen vem despertando, obvia de maneira eloquente que o povo sabe comprender os esforços daquelles que, através da arte sobre todas divina, procuram penetrar a sua psyché, descobrir os thesouros do seu coração, estudar as suas indiosynchrasias, definil-o. E evidencia mais ainda o exito do nosso concurso: evidencia o reconhecimento, a homenagem popular áquelles que vão buscar, nos sentimentos sempre generosos dos simples, attraentes motivos de arte.

A urna para a votação popular está collocada á entrada da redacção do "DIARIO CARIOCA", á praça Tiradentes, 77.

CONDIÇÕES DO CONCURSO

I — O concurso do DIARIO CARIOCA tem por fim apurar, de accordo com as preferencias de seus leitores

QUAL A MELHOR E QUAL O MELHOR INTERPRETES DAS MUSICAS REGIONAES BRASILEIRAS

II — A preferencia se manifestará por meio de votos expressos em cedulas que o "DIARIO CARIOCA" publicará diariamente, até o encerramento do concurso, e nas quaes os votantes inscreverão os nomes de sua escolha.

III — Só poderão ser votados:

a) os cantores de nacionalidade brasileira ou os que, pertencendo a outra qualquer nacionalidade, estejam plenamente identificados com o ambiente brasileiro, revelando-se interpretes fieis das musicas typicas do Brasil, e

b) os cantores, brasileiros ou não, de accordo com a condição acima estipulada, que, por meio do radio, do disco ou em recitaes, tenham concorrido para a maior diffusão das musicas regionaes brasileiras.

IV — A votação para a escolha da melhor cantora e do melhor cantor de musica brasileira será encerrada no dia 10 de setembro proximo.

V — A apuração dos votos será feita, publicamente, ás quintas-feiras — 17 horas — na sala de redacção do "DIARIO CARIOCA", por uma junta designada especialmente para esse fim, lavrando-se uma acta dos respectivos trabalhos que receberá as assignaturas das pessoas presentes.

VI — A apuração final será feita ás 20 horas do dia 10 de setembro, proclamando-se, em seguida, os vencedores.

VII — Em caso de empate de votação na apuração final, uma commissão technica julgará os concurrentes e proclamará o vencedor.

VIII — Além de outros valiosos premios que serão opportunamente divulgados, o "DIARIO CARIOCA" offerecerá aos vencedores artisticas medalhas de ouro.

CONCURSO DO "DIARIO CARIOCA"

A melhor interprete de canções regionaes brasileiras é:

....

O melhor interprete de canções regionaes brasileiras é:

....

Rio de Janeiro, 12 de julho de 1930.

(Assignatura do votante)

....